臺灣日日新報 夕刊
五月二十一日
夕刊定價一部一錢
編輯兼發行人 佐々木 時
發行所 臺北市榮町四丁目卅二番地 臺灣日日新報社
基隆市哨船頭町 基隆支局
臺中市寶町 臺中支局
臺南市錦町 臺南支局
花蓮港街入船町 花蓮港支局
大阪市西區靱南通 大阪支局
東京市京橋區銀座 東京支局

ヒーマギの 小兒牛乳 電話 2033・5008

山嶽地帶に遁入せる
敵集團十數萬を包圍
退路を遮斷殲滅戰へ

【○○二十日發同盟】珠蘭附近に敗走した敵約十數萬は我が海陸空襲部隊の猛撃に堪へ兼ね血路を開いて二十日午後三時頃徐州南方の山嶽地帶たる高古山、龜山、胡山、尖山、浪山等の山間に敗走、更に西方永城附近に逃走せんとする形勢にあるので○○部隊は迂回して敵の退路を遮斷し又宿縣を發した覆面の奇襲部隊は西南方より又北進南下軍○○部隊は東方よりこれを包圍しこれ等の敵を捕捉殲滅せんとしてゐる

海の荒鷲三十數機
集團部隊を爆擊
歸德、洪澤湖方面で

【上海二十一日發同盟】艦隊報道部發表—二十日わが海軍航空隊は隴海線方面の陸軍作戰に協力し左記攻擊を爲せり
「一、畑町少佐の率ゆる三十數機は歸德附近の敵集團部隊を爆擊、隴德驛附近及び附近多數の村落に據る敵集團部隊に壞滅的打擊を與へたり
一、淮陰及びその西方地區における敵移動部隊及び集團部隊に對し數機より成る十數隊をもつて終日反復爆擊を爲せり、この方面の敵兵は多數救兌を持ち移動す、その救兌艇に對し爆擊を敢行擊沈せる數は百數十に上る又部落に據る敵を各所に爆擊多大の損害を與へたり」

徐州東方で銃砲聲熾ん

【北京二十一日發同盟】徐州脫出の敵軍に對しわが部隊は猛烈な追擊戰を開始し二十日夕刻より徐州東方約六里の地點において前面の高地に據る敵を猛擊中、敵も頑強に抵抗しつつあり、二十一日拂曉來銃砲聲は益々熾んである

六萬(珠蘭附近)の敵に大爆擊

【○○二十日發同盟】陸軍飛行隊前島、神崎、上田各部隊○○機は二十日徐州南方の山嶽地帶上空に飛び徐州戰より珠蘭附近に潰走し來つた敵約六万に大爆擊を加へ潰滅的損害を與へた

敵二十萬の兵力集結
開封、蘭封附近一帶に

【北京二十日發同盟】支那軍從軍の外國通信員の情報によれば支那側は徐州敗戰の汚名を雪ぐべく隴海線蘭封、開封間に兵力を集中で開封、蘭封附近一帶の平野は支那兵で充滿されその數二十万に達してゐると稱してゐる

開封に爆彈の雨

【濟南二十日發同盟】陸軍飛行隊○○隊の一部は二十日午前隴海線開封を急襲爆彈の雨を降らせて停車中の二箇列車を粉碎した

敵機全機擊墜の荒鷲に萬歲
地上部隊から凱歌

【石家莊二十日發本社特電】二十日午前七時黃河渡河の我が○○部隊が隴海線蘭封東方地區を進擊中突如その上空にソ聯E十五戰鬪機十機出現之を知つて直ちに出動した我が空軍三機と地上部隊の頭上で壯烈な空中戰を展開したが我が精鋭の果敢なる戰鬪に敵機は次々に擊墜され瞬く間に敵機悉く火を吐いて地上に墜落全機擊墜と云ふ赫々たる戰果を收め凱歌を奏した地上より目の辺りにこの壯烈な空中戰を見て居た我が地上部隊は今更乍ら我が空軍の巧妙正確な戰鬪に感激地上より手を振り銃を振り之を禮讚した

軍令部總長宮殿下 祝電を發せらる
兩軍司令官、及川長官に

【東京二十一日發同盟】伏見軍令部總長宮殿下には徐州會戰の成功に關し及川長官及び寺內、畑兩軍司令官宛二十日左の祝電を發せられた

支那方面艦隊司令長官宛
徐州作戰の成功を祝し貴艦隊の適切有效なる協力を多とす

北支那方面中支那方面軍司令官宛
徐州方面における大作戰見事に成功し偉大なる戰果を擧げられつゝある段感激の至りなり、茲に深く貴司令官以下陸軍將兵の勞苦を察するとともに列國の英靈に對し深厚なる弔意を表す

同米內海相も二十日左の祝電を發した

支那方面艦隊司令長官宛
徐州會戰において海陸緊密なる協同に依り赫々たる戰捷を得られたるを祝す

北支那方面中支那方面軍司令官宛
徐州方面における貴軍の輝く戰捷を祝し併せて列國の英靈に對し深甚なる弔意を表す

東連島、連雲港に
敵前上陸を敢行
敵を驅逐一帶を占領

【東京二十一日發同盟至急報】大本營海軍報道部二十一日午後一時四十分發表— 我が有力部隊は五月二十日午前艦艇並に飛行隊援護の下に東連島並に連雲港(海州東方)に敵前上陸を敢行し陣地に據り抵抗する敵を驅逐し夕刻迄に同地域一帶を占領せり本日も引續き殘敵を掃蕩中我が方の損害は極めて輕微なり

外國新聞記者團が
我が前線に從軍
畑最高指揮官 微苦笑の會見

【○○基地二十日發本社特電】支那のデマ放送に慊らず今次事變の眞髓を自分の眼で見且つ聞かうと外國新聞通信記者三名が我が軍の特別許可を得て最前線視察の途中○○に立寄り二十日午後三時畑最高指揮官を訪問した一行は英國ロイテル通信社スペンサー・ムーサー米國A・P通信社エルマー・ピーター佛國プチ・パリジャン新聞社フイリップ・メザリエの三君で軍報道部長木村大佐外二名に伴はれ二十日午後二時○○基地に到着したが外國新聞通信記者の我が前線從軍は實に最初の事である青葉に包まれた涼しい畑最高指揮官の室に通された一行は畑最高指揮官に敬意を表した後堀口同盟通信記者の通譯で二、三の質問も出たがこれに對して畑最高指揮官は

私として貴下等に頼む事は何もない、但し見た儘、在りの儘を書いて頂きたい、日本は正々堂々と戰つたのだから特にその点を留意されたい

と述べ參謀長及び○○參謀が戰況を說明した後

徐州會戰をもつて最後的と見る向きもある樣だが此の觀測は全く心外である、此の會戰は蔣政權打倒の一段階に過ぎず之をもつて蔣政權打倒を容易ならしむる樣努力してゐる次第である、我々としても當然次の段階に進むべく準備してゐる、徐州に蟠踞せる敵に對し我が方は殲滅戰計畫を樹てその結果大體成功したのである、徐州會戰はタンネンベルヒ及び奉天の大會戰より更に大にしてより完全なるものである

と補足した、外國記者團より今後は漢口を取るのと廣東を取るのと何れが効果的か

との質問に對しては流石の畑最高指揮官も苦笑しながら

それは政治的問題だからね

と云つて逃げ和氣藹々裡に記者團との會見を終つた、尙一行は二十一日飛行機で最前線徐州へ向ふ筈である

徐州で歷史的握手
感激の南北攻擊軍

【徐州二十日發同盟】徐州を目差して南北より攻擊して來た○○、○○兩部隊先頭は去る十六日隴海線○○において握手したが徐州においては十九日午後八時北進軍を代表した依知川部治少佐は同日夕刻徐州北停車場に進出した南下軍の○○部隊長を訪問挨拶をなし茲に歷史的南北攻擊軍の握手は完成された、會見席上依知川少佐は北進部隊の徐州攻略は南下軍の協力に負ふ所が多いと感謝したのに對し○○部隊長は北進部隊の神速果敢なるを激賞し感激的情景を現出した

南支、南洋方面の
抗日勢力に大打擊
徐州陷落と財界の觀測

【東京二十一日發同盟】徐州陷落に財界方面ではこれをもつて長期戰に對する心構へを一層強化する一つの段階として極めて冷靜な態度で臨んでゐるが徐州占領を契機とする局面の展開は經濟界一般に安心感を與へてゐる、即ち南京陷落以來五ケ月間この間山西作戰の成功はあつたけれども戰爭大局の膠着狀態は經濟界にも一種陰鬱な空氣を投げかけずには置かなかつた、固より徐州攻略によつて支那事變が終幕を告げるものにもあらず更に長期戰體制が解除されるものでもないし寧ろ今後愈々本格的の戰時體制に入り政府の統制經濟は强化されることは必至であつてこれ一段落は支那事變の全局面に非常な明朗色を與へることは南京陷落以上の意義でこれによつて北支並に中支經濟工作の具體化が促進されるとともに蔣政權沒落の運命が愈々確定的に認識されこれが世界各國の反日空氣緩和に役立つばかりでなく南支、南洋方面の抗日勢力にも大きな打擊を與へ本邦品の輸出に或る程度の途を拓き經濟的障碍の除去にも有利に展開するものと期待される、同時に懸案の中華民國臨時政府及び同維新政府の關稅改正も促進さるべく日支經濟關係は漸次軌道に乘り來るものとされてゐる

總裁決定を要望
政友會顧問會議

【東京二十一日發同盟】政友會の總裁選任問題の口火を切る顧問會議は二十日夜紅葉館に開催し望田國松氏より速かに總裁を選任し黨內一致の下に時局克服に邁進すべき秋である
とて顧問會議開催の趣旨を述べ種々意見交換の結果
速かに總裁が決定せられんことを望む
との申合せを決定しこの旨砂田幹事長に報告するとともに二十二日の代行委員、總務聯合會に全顧問が出席して右申合せの趣旨を進言することとして散會したが、公認でその他の方法に依る總裁の即時決定は到底困難と見られて居り顧問の要望は二十五、七兩日開かれる支部長會議における總裁決定要求と呼應して代行委員の總裁決定に對する考慮を促進せしめる結果になるものと見らる

郡市視學打合會

【臺北】臺北州下郡市視學打合會は二十日午前十時より州會議室で開催、州からは藤田知事、鈴木內務部長、立川教育課長等出席、知事訓示の後、指示事項、注意事項、協議事項等につき種々協議する所があつた

對支國策汽船
會社の設立
資本金一億圓

【神戶二十一日發本社支局特電】遞信當局立案中の對支國策汽船會社は商郵船、日清、大連等の關係十二汽船會社から七十隻の就航船外關係埠頭倉庫を提供せしめ之を一億円と見て資本金一億円で設立される事になつた、總裁には黑川國際汽船社長、專務には市來郵船內田商船各專務が擬せられてゐるが設立は七月と豫定されてゐる

人事

▲臼井東京滿鐵支局長 二十三日高砂丸にて上京
▲松方正熊氏(帝糖社長) 二十一日大和丸にて歸京

★無絃琴★

★大谷拓相に、滿印視察旅行に出掛ける事は決つてゐるが、例の對支中央機關の問題が片付かぬので延期になつてゐる。でも近く出發の手筈だが、問題は其の"旅費の工面"である▲拓務省の出張旅費としては精々千五、六百円見當。だが何しろ本願寺樣であり。華族さまなので旅行も勢ひ大名式になり、少く見積つても二万円位は用意しなくてはならぬ▲廢止內閣だけに不測のおさい錢等もなく、結局拓相自身が自バラを切る外なくなつたとある▲殖產局の商工課長井田憲次君は、この間航空便で上京の途中七年前の古巣である沖繩縣廳や那覇、首里の兩市を訪問し顏馴染の人々と"昔なつかし"の一席を弁じたり久濶を敍したり▲同君は其の當時の產業課長や殖產部長など務めてゐたのだが、一度官界から足を洗ひ其後再び任官したのが沖繩に一番近い台灣とあつて友人達は"あんたは矢つ張、お役人と南方とには腐れ緣が有るんですね"と冷かされたさうだ。ソレでも互ひに懷しがり、愉快な時を過したといふ。

藤原會長の伊使節招待會

防共の盟邦伊太利の經濟使節團一行を迎へ日本萬國博覽會では十八日午後零時半から芝區今里町の藤原會長邸で歡迎の午餐會を開催した、出席者は寶屋總裁相、林權助男其他朝野の名士約八十名、終始春の風情を賞で午餐後、茶道の床しさを心行くまで味はひ午後四時散會した。(寫眞は藤原會長の挨拶)

その日その日

○ 大捷を獲て歡喜に浸る毎に、瞼に浮ぶは"貴き犧牲"皇軍將兵の英靈そのもの
○ 逃げた魚は大きいに決つてゐるが、網の中の魚も大きいとある。いよ〱以て大漁々々
○ 消えゆく徐州方面、支那軍の實情を見ては、流石の蔣も斷末の想ひだらう、西部戰線に大兵集中は有り得ること
○ 一戰毎に、新事態は展開する、此事態に適應すべく、國民大衆の步調も揃はねばならない
○ 戰捷の甘酒に醉ひしれてはいけない。どうせ、ふて腐れの蔣だ、容易に兜は脫ぐまいから

佛伊會談は事實上決裂
佛ソ關係に絡んで

【パリ二十日發同盟】ヒトラー獨總統の訪伊により一時中絕中の佛伊會談は去る十七日ローマにおいてチアノ外相とブロンデル佛代理大使との間に再開されたが、A・P・ローマ支局はイタリー側は會談の席上フランスをしてソヴエット聯邦との同盟關係を廢棄せしめんとしてをり之がため佛伊會談は事實上決裂狀態にありと報じてゐる

コロンビア駐割公使任命

【東京二十一日發同盟】外務省では南米コロンビア及びベネズエラ兩國駐割公使を人選中のところ特に最近におけるベネズエラ國との貿易通商關係の緊密化に從ひ同國との間に急速に修好通商條約締結の必要あるに鑑み省內の通商貿易の權威たる山形通商局勅任事務官を起用することに決しアグレマン其他一切の手續きを完了したので二十一日左の如く正式に發令した
外務事務官 山形 淸
任特命全權公使コロンビア國兼ベネズエラ國駐割被仰付
特命全權公使 岩手 爲雄
コロンビア國駐割被免

日本航空輸送の職制變更
新會長は大谷氏

【東京二十一日發同盟】日本航空輸送會社では今回會長制を新設し同時に取締役增員に關する職制變更の件を來る二十日の同社株主總會に附議することになつたが新會長には日本郵船社長大谷登氏が就任と決定現社長原邦造は留任し從任社長には日本郵船取締役(ロンドン支店長)齋藤武夫氏が就任することに決定した

愛情の一群 (138)
村山知義 作
伊東顯 畫

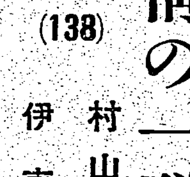

幸福な日(六)

「——かかる時におきまして、人生行路に富まれたる新郎新婦が固き決心をもつて結婚に突き進まることは、まことにもつて、われわれの龜鑑とすべきことでありまする。この意味におきまして、敢てレヴュー界未曾有の樂天座結婚といたしたわけであります。諸君もこの趣旨をよく御諒解相成つて、新郎新婦の多幸なるところの將來を祝福せられんことを希望いたします」

割れるやうな拍手。

そして笑声。

と云ふのは、新郎である眞道が壇を降りる鈴木氏に向つて、一番大きな拍手をし續けてゐたからである。

「ミナサマー——新郎の御挨拶がございますウ——クス、クス」

アナウンスの少女の声にも、こらへ切れぬ笑ひ声がまじつた。

眞道はグルリと廻れ右をして客席に顏を向けた。

「——こんばんのお祝に——お禮ひいたします！」

鈴木氏が再び壇上に現れ、

「諸君！ 眞道夫婦のために万歲を三唱して下さい」

客席の一同も立ち上つた。

「眞道夫婦万歲！」

万歲！ 万歲！ と二度三度空氣が震撼した。

オーケストラがオッフェンバッハの「天国と地獄」を演奏し始めた。センベイ五枚、チェインガム一枚、眞道の好きなシベリア一箇入りの紙袋が一同にくばられた。

「諸君！ 諸君の得意の藝でもつて眞道夫婦を祝つて下さい！」

と鈴本氏が叫ぶと、コミック・ジャズで淺草に名を謳はれてゐるトンダ・ボーイズ四人組が眞先に舞台に驅け上つて

「結婚は——お芽出度い——」

と云ふ、それきりのごく單純な歌詞しか持たない唄を唄つた。

小唄、漫談、假色などで人氣のある五角松が出て、自分の結婚の

その瞬間、笑つてゐた一同はハッとしていきを呑んだ。眞道の頰には、華やかな色光線に照らされて、ダラダラと淚が流れてゐたからである。

「こ——こ——こんばんは——不肖——」

物もなかなか云へない。

すると一緒に廻れ右をしてゐたお正が、ソとハンケチを取り出して、全く自然な動作でその淚を拭つてやつた。拭いても拭いても淚はこぼれる。お正は困惑し、まあ困りましたわ、といふ顏で、客の方に見て訴へるやうに微笑した。

これらの情景には蛇田や鶴目の膝をさへチクリと刺すものがあつた。

やつと次のやうな言葉が聞きとれた。

「——お祝ひ——くださいまして——私に——このお正に——一生忘れません——」お正に(眞道は右手でムヅとお正の肩を摑んだ)とてもとても——うれしいつてゐるに——違ひありません——私達は——今つて、理想的な(天井にまで響きさうな大声で叫んだ)夫婦生活をいたしますゥ！——これを一

晉讃歌を一トくさり。カトウ・シチロー、小辻四郎の珍優二人組がそのあとを受けて、結婚式のあくる朝の新夫婦の一情景を即興で寸劇的にやつてのけた。むろん、小辻があの奇声で新婦に扮したのである。

かうして興にいつ果つべしとも見えなかつたが、なにしろ、小屋がハネてから始めたので、時間は遲し、ガソリン統制で円タクはいよいよこの人達の手からは遠いものとなりつつあつたので、一應散會し、樂天座員だけは今夜一ト晚劇場の稽古場で、更に、內輪だけの祝宴を續けることとなつた。

その旨を司會者が告げると、場內アナウンスが

「ミナサマー——アリガタウゴザいました。お忘れもののないやうに御注意下さいませ。なほ、眞道氏は今夜のお祝に、もし御希望の方がおありなれば、眞道氏手製の健康木枕を進呈なさるさうでございますから、出口にそなへつけてある帳面に御遠慮なく住所氏名を御記入下さいませ。では、お氣をつけてございませ。どなたさまもお静かにお歸り下さいませ」

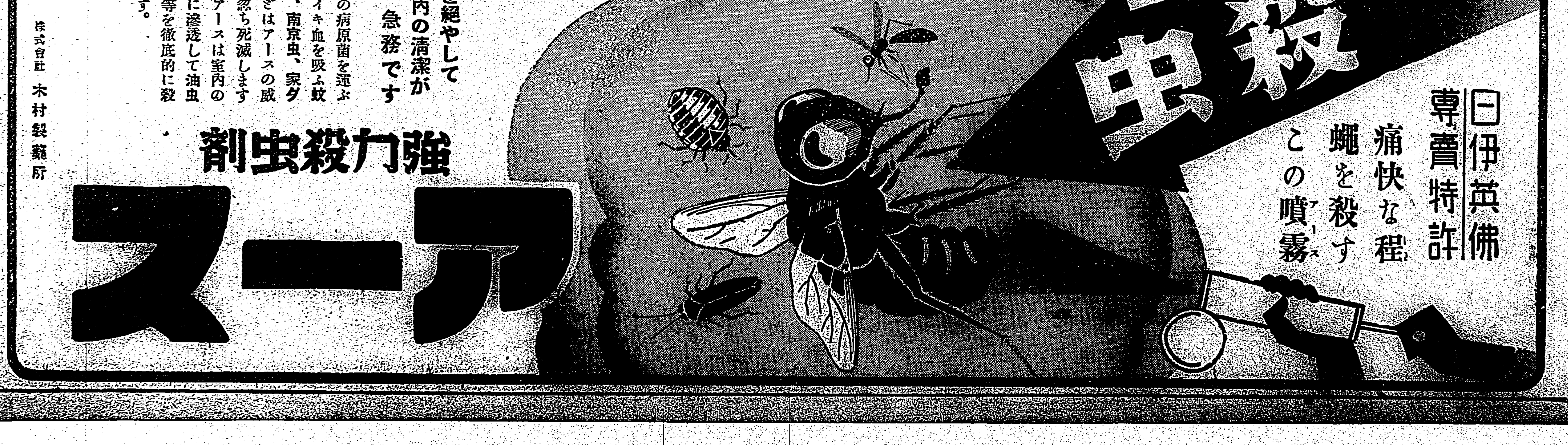

"支那機に彈は無用" 追ひ詰め墜落せしむ

○○上空で金丸軍曹の殊勳

【○○基地二十日發本社特電】廿日午前十時四十分頃敵戰鬪機一機が○○城上空に飛來したのを發見した金丸直二軍曹は逸早く○○基地を離陸し隼の如く敵機に戰鬪を挑んだ、驚いた敵機は高度五百米を保ち逃走したが追跡の金丸機は支那機に彈丸は無用なりとし敵機の尾翼に喰下つて離れず、この猛襲に敵機は遂次高度を二百米に下げ續て五十米に、午前十一時頃渦陽西北山中の部落で二十米に追詰められ見る間に同部落森林に墜落、機體は瞬間黑煙を揚げて炎上してしまつた、金丸機は敵機の最後を見屆けて歸還した、この敵機は新型カーチスホークで初めて江北戰線に姿を現はしたものである

殘敵掃蕩も一段落し 歷史的な戰勝閱兵式

雨を衝き厦門中山公園で擧行

（厦門十九日發 岡山本社特派員）神速なる厦門攻略を完了した○○部隊は殘敵掃蕩も一段落を告げたので十九日午前十一時半から厦門市中山公園の運動場に於て降りしきる雨を衝いて嚴かに歷史的戰勝閱兵式を擧行した、此の日市街は勿論式場周圍には峯嚴した警戒兵が嚴重に監視してゐる、記者團はトラック一台に乘つて坂道の市街を通つて行く、中和中學、双十中學なども皆無事だ、軈て公園に着くと敵前上陸一番乘りの輝く山岡○隊を初め各○隊の將兵は連日連夜の不眠不休の活動にも拘らず晴れの閱兵式を迎へて戰勝の誇りに顏を輝かせてゐる、此の公園内には小學校美術學校等があるが皆小さな建物だ、公園横には公安局の建物が淋しく建つて居り損傷は少しもない、軈て定刻となり木蔭に雨を避けてゐた將兵はびしよ濡れとなつて廣場に整列、軈て○○艦隊司令長官の閱場あり○○部隊長の先導にて喇叭を隨へて各部隊を一巡りして閱兵を終り長官の力強い訓示があり長官以下各部隊長は厦門體育館樓上に於て祝杯を擧げ万歲を三唱し正午過ぎ此の歷史的閱兵式の幕を閉ぢたのである

トラックに乘った敵救援隊を急襲

○○○隊の果敢な奮戰

【厦門十九日發岡山本社特派員】厦門占領に際し○○○隊長の働きは非常なもので敵陣に迫るや一丈五尺餘の鉄壁を人梯子を作らせ攀登らせたが此の時最初に登つた一等水兵安部貞藏氏は戰死した其處へ○○部隊の○○が飛び込み工作隊が鉄條網を破壞し之に依り○○隊長は前進又前進挺身自ら先頭に立つて手兵○○名を率み敵の救援隊がトラック五台で來るのを認め此の自動車隊に飛び込み二台をやつつけ他の三台を逃走せしめ猶も敵中に突襲した此の時我が飛行隊は敵集團を認め爆擊を敢行せんとしたが敵中に日の丸を認め爆擊を遂行し得なかつたが之は實に敵中に突入した○○○隊であつた、又○○部隊は五通にある二十數名の立籠つてゐるトーチカ陣地に突入敵を殲滅し續いて金山に進擊した

（上）前線へ向ふ片桐部隊　（下）蘭陵鎭激戰の跡　陸軍省許可濟

○○戰線より

鼓浪嶼には平常の五倍近い避難民

○○司令の歸來談

【○○二十日發】二十日午後厦門から○○に歸還した○○司令に○○にて厦門の狀況につき左の如く語つた

厦門の市中も平靜になつた、現在殘つて居る支那人は平常の約一割だと云ふことで至つて物靜しい情景を見せて居るが併し之等支那人達は知つて安心して居るやうだ、市中を歩いて見たが大通り等も店は開けつ放しにして逃出したやうな場面が到るところで見られる、厦門大學で本は學校幷に施設等が萬國に行はれたがこの大學は思つたより立派であつた

鼓浪嶼には平常の五倍近い避難民が居るさうだ、然るに元來鼓浪嶼には飲料水のないところで水は他から運ぶと云つた所だからそんな所に避難して見たところで生活が出來ないのだ、本日英國の商船が鼓浪嶼から出たがそれには避難民が相當乘つて居たが多分香港に逃げ出すものだらうと思つて居る、今回厦門の占領で見られた事は戰さをやつても負けるものでない強い國になるものでないと云ふことだ

海上勞働統制最後の打合せ

【基隆電話】基隆水上署が音頭をとる海上勞働者の統制はすつかり準備が整つたので愈々二十三日午後一時より署内會議室に各關係團體代表、船夫頭及び苦力頭の參集を求め作成された原案を示して

俄かに發狂して拳銃で卅一名を殺傷

岡山縣下で犯人山中へ逃ぐ

【岡山二十一日發同盟】岡山縣苫田郡西加茂町大字行重戶井睦夫氏(二三)は二十一日午前二時四十分頃突如發作的に精神に異狀を來し十連發拳銃をもつて附近の難波タネ外二十七名を無殘に射殺し更に二名に重傷、一名に輕傷を負はせ山中に遁走した、急報に接し消防組、青年團を總出動し一大山狩りを行つて犯人搜査中である

親善話題を載せて

バンコック丸基隆入港

【基隆電話】商船遣欧航路バンコック丸は日暹親善の愛な話題を乘せて二十日夕刻基隆に入港した我が國で建造されたシャム海軍の水雷艇四隻、砲艦一隻を受取りに赴く司令官ラング・サンダング中佐以下士官七名軍醫一名水兵四十六名の一行が乘つて居た、司令官の話によれば先にサイゴン丸で先發隊が出掛け又別便でも一隊が出掛けたので總數百五十名、神戶を船出神戶、基隆、マニラを經由本國に歸る又先には日本から飛行機も購入したのでシャム海軍は全く日本の弟分となつた譯で大いに指導を仰ぐ心算だとある、又同船では神戶の有名な兄弟動物商森脇良之助、同八郎兩氏がシャムから牝の小象二頭を買入れサーカスに賣込むべく持つて來て居る、象二頭は甲板で愛嬌を振りまいて居たが又別に長さ一間の大トカゲも購入したのに之は死んで終つたと殘念がつて居た同船伊藤船長は語る

シャムの象狩りは十二日から始まり非常に盛況であつた、最近シャムにはシンガポールより支那の抗日大物分子七名が密かに潜入この爲シャム政府の徹底的檢擧があつて商止され又在留支那商人も日本品手持がなくなつて日本品を欲しがつて居るにも拘らず彼等は盛んに支那商人を脅迫する爲め相變らず商人は恐れを爲して日本品は自然入らない

二千の教育者が臺北市中を行進

あす臺北州下教育大會に

臺北州主催にかかる廿二日の州下教育大會は晴天の場合は午前九時半に円山運動場に集合し同四十分に整列、同五十分より皇居遙拜知事祝辭を經て午前十時十五分より台湾神社に參拜、それから參列者二千名が市内を行進して十一時三十分に公會堂に到着、直ちに同所で大會を開く事になつてゐるが雨天の場合は野外行事を取り止め午前十時より公會堂に參集し大會を開催する事になつてゐる

故大山軍曹の遺骨

二十三日內地へ

【新竹電話】羅店鎭附近の戰鬪に於て名譽の戰死を遂げた新竹署勤務巡査故大山信一郎軍曹の遺骨は二十三日午前八時十五分新竹驛發上り列車にて鄕里新潟へ歸還する事となり同日午前七時五十分より同驛一、二等待合室にて一般市民の燒香を受けると

戰線の一勇士から淨財寄附

【基隆電話】徐州の陷落の十九日、基隆市役所係員中支派遣軍佐藤部隊の一將校から送付されて來た書狀、封押し切つて見ると六円の小爲替に添へ今回臨時に右金額を賜りましたので有意義な事に使ひたいと思ひます極く小額で恐縮ですが社會事業費の一部に御加へ下さいとの意味が認められてゐた、何れその先輩に寄付の事となつた

廣東から出征した人と思はれるが、砲煙彈雨の中に一身を捧げて困苦缺乏に堪へつつ活躍してゐる兵隊さんから僅へ小額とは云へ頂戴すると云ふ事は銃後の國民として實に心苦しく御國の爲にもない程有難い、部隊長に宛て五月二十日附鄭重な禮狀を發送したが此の美しい行爲は痛く市役所係員を感激させてゐる

上海への鮮魚輸送好成績の太鼓判

臺灣水產に新販路開かる

臺灣水產會では上海方面の陸海軍將兵慰問のため近江時五郎、鈴木貫、佐々木水產會技師等を以て慰問團を組織、去る十七日基隆發の廣東丸にカヂキ五十箱(一箱二十六貫入り)キハダマグロ三十箱黑マグロ二十箱、合計百箱を携へ訓を初め水產關係者は一面の喜びに萬歲を唱んだ、從來本島のカヂキ、マグロ漁業は內地へ移出されてゐるが氣溫關係で五月初旬後は鮮度が激しく低下するので採算取れぬため移出されず島內へ安賣されてゐるが一方漁獲は丁度盛期頃とて黑マグロを初め脂が乘つて居り大物が豐富に獲れると云ふので何とか新販路を求めたいと苦慮されてゐたが上海は基隆より中一日で着き輸送も頗る好成績なることがわかつたので今後は中支に新販路が開けよう

大嶺峠ハイク延期

二十二日(日)擧行の豫定であつた本社主催大嶺峠金山コース・ハイキングは雨天のため二十九日の日曜に延期する

百圓札ヒラヒラ

【基隆電話】現金二千円の置き忘れ事件があつた基隆市で十九日午後六時半頃驛前で今度は百圓紙幣一枚を拾つた、のがあつて警察に屆出た、流石黃金花咲く九分だけあつて現金どころがつてゐると云ふ御話の樣な景氣のよい話、拾主は同地一九九林金正で右百圓札が風にとばされて空に舞ひ上らんとしたのを發見拾得したもの、落主は坑子寮二六四張英德で金は無事主人のもとに戾つた

病身を苦に投身自殺

【基隆電話】二十一日午前六時基隆港第一岸壁高千穗丸の傍に本島人女の溺死體が浮き上つた水上署で取調の結果右は高砂町三ノ七黃氏○(三)で病身で步行困難となつたので前途を悲觀し二十日夜投身したものである事判明した

金料品小賣市場落成式

【基隆電話】豫て改築中であつた基隆市幸町公設食料品小賣市場は竣工したので二十五日午前十一時から落成式を擧行すると

慈光寺延仲氏逝く

專賣局酒工場勤務慈光寺治仲氏の嚴父延仲氏は台北市東門町四七の自宅にて病氣療養中であつたが二十日午前二時半逝去した、享年六十八、葬儀は廿一日午後六時三板橋齋場にて執行、同氏は慈光寺子爵の叔父に當り學習院の出身、明治廿九年渡台以來台灣官界にあり最近老後を樂しんでゐたもので本社彰化支局長慈光寺本氏の岳父に當る

花卉展覽會

林業資源展の異彩

林業資源展の華として絢爛美を一室に收め觀衆を娛ばしてゐる花卉展は爽やかさから人目を奪ふ可憐な洋蘭類に配するに本島山地產れの清楚な野生蘭の各種蘭類其他島内標の風趣掬すべき盆栽、觀葉植物々島都趣味家出陳の品々を狩り集めただけに時ならぬ風景を展開し人氣を呼んでゐる

船長が二人の英船

【基隆電話】船長が二人居るイギリス汽船が基隆に入港した、右は二十日夕刻名古屋よりボートレドンに石炭積みに行く途中寄港したセント・クエンチエス號でイギリスより神戶の宮地氏が購入、川崎汽船がチャーター、したものである一度に金が拂へぬ爲めチャーター料を以て代價の消し崩しを爲す方便をとりそれ迄日本國旗を掲げずイギリス船として居るものである、爲めに日本側より松本氏船長となりイギリス側よりはブロッテ氏が船長として乘り込んで居るものであつて大きな話題を提供して居る

チンピラ竊盜團

十五の少年が團長で荒仕事

【基隆電話】去る十二日夜基隆市旭町一丁目材基隆臨時處窟庫を打破つて侵入綿紗及び機械部分品（價格千五百円）を盜み逃走した事件あり引續き出に依り基隆署では極力犯人搜査中の處此の程吉田、寄地、鄭金、陳四郎等の探報による意外にも高砂町一の三吳瑞明（一五）を首魁とする一味七名のチンピラ竊盜團の所爲なる事が判明二十日全部逮捕し取調中であるが彼等一同は常習者の居合になつてゐるスリ常習の連中で青任年齡に達せぬのでその都度說諭してゐるのに味を覺え遂にスリより泥棒に昇格したものである、同署では將來の事を考へて之等を善導し防犯協會設立の初仕事として何等か適當な職を與へてやりたいと目下考慮中である

戰傷の勇士達に優しい生涯の伴侶

厚生省で努力に乘り出す

【東京二十一日發本社特電】聖戰に傷ついた傷痍軍人が新しい更生へのスタートに當つて獨身者であつた場合優しい生涯の伴侶を得る事が出來たならば如何なる物質的援助にも優る力となるであらうと二十日の厚生省所管傷痍軍人保護對策審議會では傷痍軍人の保護更生に當局が考慮される

大いに努力する事になつた、傷痍軍人の保護更生に傷兵保護院を初め官民各方面に至れり盡せりの講習が準備されてゐるが傷痍軍人の場合幸福に配偶者を得る事は更生への最も力強い光明となるものであるに拘らず獨身の女性達は家庭生活の實情を思ひ結婚する事にまだ割り切れない所があるのは事實であるが、此の種の問題が動もすれば形式的に流れる傾きがあり傷痍軍人との結婚を配偶者にする事が如何に重大であるか判る、所が最近

淺間しいと云ふのが所謂の憂慮を持たないとの理由であつて之は聖戰一年の新しい國民の認識が正しくあるべき性的に流れ行く傾向と國民の最大な寄附道と見なされてゐる

感謝の國民運動を起す事になつてゐるが特に此の運動の項目中に「戰傷勇士に看護を」と云ふ標語を加へ近く中央、地方の各婦人團體に對し未婚女性を眞面目な氣持で傷痍軍人との結婚へ導く樣呼び掛ける事となつた

MAZOLA SALAD OIL CORN
マゾラオイル
優良料理油
サラダにフライに天ぷらに

あすの天氣

北部地方　南東の弱風雨後曇
中部地方　南東の弱風雨後曇
南部地方　北の弱風雨後曇
東部地方　北の弱風雨時々雨
概況（二十一日）七六二耗の高氣壓は朝鮮方面にあり南東に移動する模樣、本島は北部、南西部は雲近海は北東の疾風及び雨波稍々高し

今晚の映畫

◇第二芳乃館　後七時半開始
1ベテ・ニュース　七時二十分
1臺日ニュース
2女郎　蜘蛛　七時五十分
3大毎ニュース
4女は哭かず　九時五十分
◇國際館　一時上映
1臺日ニュース
1パラオ海底を衝く
2嗚呼！友田伍長
3相愛　天鳥
4妖馬　狗心
◇新世界館　一時上映
1電　進撃々　
2疾風白面鬼
3硝煙だらけの愛八
◇タイゲキ　一時上映
1金
2火　華
3母そよ風に知る
◇大世界館　一時上映
1ドレミハ大學生
2國十郎の恋

會葬御禮　寺田鹿造

天下之銘酒　鳳紋白雪
臺北市文村奥　營業所（電話二四一一）
攝津伊丹　小西酒造株式會社

最上清酢　カクホシ
目に青葉！口に酢の物殊に佳し！
尾道造酢株式會社

犬の市
大日本畜犬會社

陸軍省　司法省　全國刑務所御採用藥
照內末　照內豐氏創製
ヴイタミンB1は胚芽ばかりでなくビール酵母やヘーフエや穂にもありますが、Bのグロウス、プロモーチーブ則ち榮養生長の素は胚芽に最も多く含有されることに對し最早議論の餘地はありません。照內末は其胚芽より特殊の方法を以て抽出されたるヴイタミンB界の王者であります。
B1の効力　B2の効力
大瓶　小瓶
テルヴアミン

ワスカ一滴数日カホル　月の友　香水

喘息　アストマン
大學病院公立病院一般有名醫家並に薬局に賞用せらる
大阪市住吉區昭和町中　大阪アイシ製薬本舗

ハート美人
花の色は
シルバーハート
ホワイトハート

胃腸病胃擴張胃潰瘍にテルミーの食養法

ぜん息・神經痛や中風・高血壓不治でない
「原因」から治療する今津博士の新しい療法
今津研究所

銃後の護りは先づ健康から

結核性病傳染病を退治せよ

厚生省衛生局指導課長談

「銃後の護りは先づ健康」非常時局下にあつて最も大切なのは國民の健康です。

昔から戰爭に伴つて色々の病氣が蔓延すると云はれてゐます。事實問題として、世界大戰の際など交戰國に於て色々の病氣が流行し就中結核の蔓延は相當著しいものがあつて之には各國共隨分惱まされました。獨逸の敗けたのは結核のためであると云ふ人もある程です。本年の健康週間には、この結核豫防に主力を注いで居りますが、元來、この結核は知らぬ間に感染して、その發病する場合も氣付かぬ中に病勢の進むことが多いのです。故に多少なりとも身體に異常を感じた場合は勿論のこと、健康だと思つてゐる人でも、年に一度位は健康診斷を受けたいものです。

結核といふと不治の病の樣に思つてゐる人が多いが、決して不治の病ではありません。殊に早期に之を發見して、適切な養生法を行へば大抵は治るのであります。結核患者が甚だ多いのは初期の手當を怠る者の多い反映であります

×

國民の一人々々が眞劍に注意してくれたなら結核は撲滅出來るものと信じます。結核を患つてゐる人も、健康な人もめいめいが注意して之れの撲滅に力を注ぐべきであります。今日の狀態以上に結核が蔓延したら大變です。毎年之で死ぬ十二万人、毎年之に惱む百數十万人、毎年之に要す數億円を國として有意義な方面に使ふことが出來るとすれば、今の樣な悲慘な狀態が百年續いても平然たるものであります「結核豫防で國威全し」此際銃後の國民一丸となつて結核豫防に精進してゆきたいものです

×

次に、花柳病の豫防についてであります。戰爭に際して花柳病患者の激增するのは歴史の示す所であつて、特に世界大戰に際しては著しい蔓延を來しました。獨逸陸軍では戰爭開始前軍人千人につき一九・九の花柳病患者であつたのが、急激に增加して第一年には四四・四、第四年には四七・四となりました。軍隊の駐屯してゐる地方の花柳病も亦蔓延して戰前の約三倍に上つたのであります。

銃後に於ける一般國民の間にも花柳病は增加するのが當然であつて、交戰各國に於て急激なる增加を見ました我が國に於ても以上のことを考へて、これの豫防の策を十分講ずる必要があります。

花柳病は良く知つてをれば、感染を防ぐ事が出來、又不幸にして之に罹つても、直に適當なる措置をとれば、健康を恢復することが出來るし、又他に感染させることもなくて濟ますことが出來るのです。然るに此の病氣に關する知識がなく、秘密に事を濟さうとすれば色々の方面に無理が出來て自分の體に永久の危害を殘し、配偶者に感染させ、子孫に對しても病毒をのこして、その家庭から不具者、白痴、氣狂等が澤山出來るのであります。それで一般にこの豫防に深く意を用ゐねばなりません

×

日本人の梅毒についてみると、國民の一〇%内外はワ氏反應（梅毒のある證據）であり、乳幼児の死亡率の高いのも梅毒がその主因と考へられてゐます。淋病については、男子の生殖不能者の八〇%以上、女子の不姙者の半數は淋疾の爲であり、又東大眼科の統計によると盲者百人中二十二人は淋菌による風眼（膿漏眼）だといふ恐るべき事實を知つたら、いかにしても花柳病を家庭から驅逐すると同時に、これの害を受けぬ樣、特に男子側に於て注意すべきであります。

×

次に、消化器傳染病でありますが、これは昔から一種の野蠻病と相場が決つてゐて、その多寡はその都市なり國家なりの文化程度を比較する指尺であるとさへいはれます。之等の病氣は主に患者の糞便から撒き散らさるるものであつて、我國の樣に消化器患者が見らるるのは、我々の口と糞便との隙が近いことを物語る證據であります。

消化器傳染病は十分豫防出來るものですが、國民が衛生思想に乏しく、且つ衛生施設が不十分の爲に今のやうに蔓延してゐるのです。それで「一、疾病の源である病菌を根絶すること（屎尿の合理的始末とか患者を早く洩れなく檢出すること等）二、病菌との接觸を斷つこと三、平素身心を健全にし、病菌が侵入しても身體の中で繁殖する餘地を與へぬこと等の外衛生上の注意を怠らなかつたら決して年々多數の罹患者を出さずにすむのであります

整形外科

……厚い唇を薄くする……

厚い唇も謙りに分厚いものは容貌を損じます。殊にその分厚な唇が黒く、出ッ齒さへある場合は一層醜くみえますが、これを化粧でかくさうとすると尚更みにくくなります。斯樣な唇は整形によつて薄くすることが出來ます。手術はすべて口の奥でしますが、口の粘膜を開けてみると、脂肪粒がめしつぶを並べたやうに一杯這入つてゐて、肉も肥厚し物凄く見えます。この餘分のものを、弛んでゐる唇の中の皮と同時に取去つて、薄く整形するのですが、かやうに致しますと、優しい唇になるばかりでなく、その色も黒味が抜けて紅くなります。

餡は甘いものほど中毒が少い

糖量が多いと腐敗が遲い

五月から夏にかけて種々の中毒事件が起るのは例年の通りですが、その中餡による中毒もなかなか多いのです。ですから、餡ものに對しても注意することが肝要で子供のおやつなどには特に氣をつけて下さい。腐敗した餡や古いものは嗅いでみると、あの一種特有の臭氣と舌にさはつても新しいのとちがひますが、それでも素人の鑑別はむづかしいので信用ある店のものを買ふか、到來物などは早くいただくことです。

ところで、面白いことは、砂糖のきいた甘い餡ほど中毒に對する殺菌性乃至その繁殖を阻止する力の強いことが實驗でわかります。即ち、食中毒の原因となる腸炎菌（ゲルトネル氏菌）やチフス菌の發育と、餡の砂糖含有量との關係をみますと、餡の中に混入したこれ等の菌は二三%以下だと著しい增殖をし、砂糖二四—二五%の餡では輕度の增殖を示し、砂糖量二七%以上の餡では全然增殖せず、却つて減つてゆくのです。

次に中毒菌を入れないで製造した餡をそのまま放つておいた場合溫度の變化によつて違ふのは勿論ですが、矢張り糖量の少いほど早く腐敗し、多いほど腐敗の遲いことが判ります。ですから、餅菓子類は甘いものを選ぶことです。

これは砂糖量二〇%以下ですと甘味が足りず、二五%で適當な甘さ、三〇%以上では甘過ぎでも丁度いいといふ甘さですからこの邊のものが比較的安全でせう。勿論いくら甘いからといつて非衛生に造られたり、バイキンのつく様なところにおかれたのは禁物ですし、いく日も保存しておかない方がよいことは勿論です。この理窟は他の調理の場合にもいはれませう。

連載漫畫　若樣センチヤンノ　85　川原久仁於（カハハラクニヲ）

ヘナシカハツテ、コチラハ、センチヤント、モクサン、ツヒニミミンノ、センインヲ、シバリツケテ　コンドハ、センチヤウノカブツテキタ、タルヲ、ヘヅシチヤルト、センチヤウ、フラフラ。

ノビサウニナツタ、センチヤウヲ、シバリアゲテ、ノリクミノセンインタチヘ、ミセシメニ、ヒキマハシテキルト、ウシロカラ、モクサンメガゲテ、ヒトリノ、センインガ、シユツト、ナゲタ、ナワ。

專賣特許

スグ蚊が落ちる！

キング香

美しい三色のかとりせんこう

蓋がそのまゝ焦げない線香立になります

臺灣六法　定價四圓也　送料三十八錢　發行所　臺灣日日新報社商事課

● ガクコウデ　ツツウ、センセイノ下サツタ　ノーシン ●

ホシ胃腸藥

「健康は健全なる胃腸から」健全なる胃腸の人には病氣が寄り付かない。弱い胃腸を持つた程不幸なことはなく、日に三度の食事も美味しく食べられない。樂しい家庭生活も出來ない。

胃は健康の兵站であり、それはホシ胃腸藥の服用により常に健全です。

主治效能　胃痛、食傷、溜飲、吐瀉、胸やけ、消化不良、食慾不振、胃酸過多等

東京西大崎　星製藥株式會社
臺北大和町　星製藥株式會社臺北出張所

熱性諸疾患に　天然ビタミンC製劑　テネシタミン

專賣特許の　美味滋養料

顔色悪い方に

美しい顔の色は どんなお化粧より人を惹きつけます 顔色悪い方が どりこのを召上つてゐると腸内の榮養が豐富になり 血液を増し 體力を増し 自然と美しい顔色になります

どりこの

ビールを旨く飲む四ケ條

取扱ひ方　壜詰でも樽詰でも日光の直射を避け　あまり暖い所に置かぬこと

注ぎ方と飲み方　泡がコップの上に盛上るやうに注ぎ　全部飲み乾してから注ぐこと　そうしないと味が悪くなります

溫度は　只今の氣候ならば攝氏十二度位が適當です

つまみ物　多少鹽氣のあるものか油氣のあるものが良く　水氣の多いものや酢味のもの等はビールの味を悪くします

飲んだ後で　ビール特有のニガ味が、スンナリ口の中で消えて終ふ四大ビールのやうな旨味が最も良い品質で　舌にニガ味が殘るやうなのはビール本來の味ではありません

大日本麥酒の四大ビール

エビスビール　サッポロビール　アサヒビール　特製ユニオンビール

大日本麥酒株式會社

江戸桃花陣 (31)

海音寺潮五郎作　富永謙太郎畫

小梅の寮 (11)

道は、田を截り切つて、右側に長い武家屋敷の塀のつゞいてゐる大河沿ひの道になつてゐた。すつかり暗くなつてゐたので、對岸の民家の灯影や、往來の船がこぼす灯影が潮が満ちて鏡面のやうにふくれ上つてゐる水面に美しく映つてゐた。

本多の話のつゞきである。

「――長崎八人の町年寄の家でござつたが、父なる人が死んだ。あとにはあの娘と娘の兄とが残つた。ところが、その兄といふのが――いや、菊川殿は知つてゐると仰せられましたな。なに詳しく御承知ない？　さうか、その傳吉郎といふのが、町人に似合はず學問が好きでござつてな。長崎の町人の中には、相當な學者としても十分通用するほどの學の素養のあるものが多いと承つて居るが、傳吉郎の好學ぶりは、狂に類する。學問狂ひと申すものがあるとす

れば、正しくそれで。學問以外の事には、何によらず嫌ひ、家業など見向きもせぬ。怪しからんことには酒も嫌ひ、女も嫌ひと申す〔のだ〕さうで。おお、おお、先刻の〔……〕あれは〔……〕。〔……〕生れながら、あの娘は〔……〕

話」

〔話は〕轉々として、どこへ飛んで行くか、何によつて、本多の話しぶりは取りとめもないので、龍之介はまたしてもいらだたなければならなかつた。

「はははは、はは、閑話休題、閑話休題。さて、ある日のこと傳吉郎が申すやう。わしは隠居をする、あとは妹――と名は言ひますまい。〔……〕。その妹に跡を取つてあとはやつて貰ふ。わしは好きな道をやらしてほしいと言ひ出し申した。然るに、その妹が――それを肯かぬ。〔……〕わたしも學問したい、とかやうにこね出した。これも男嫌ひ、學問好き。それで、親

戚が寄合つて相談するやら、何やらすつた揉んだの末、親族の二男夫婦を夫婦養子として、家業は継がせることにして、兄妹は望み通りに學問することになつて、多少の財産を分けて貰つて、こちらに來てゐるのです。あ、さう〱。二人の學問の師匠、これは菊川殿も御承知の人物だ。誰だかあてて御覧なされ」

自分の承知してゐる人物が二人の學問の師であるといふのだ。龍之介は、名簿でも繰るやうに一人一人、自分の交友の名前を思ひ出してみた。

「――山本先生でござらうか」

本多は、ちがふ〱といふやうに首を振つて

「もつと思ひがけない人」

「はて？」

「お判りになりませんかな」

「誰でござらう」

「近江谷國蔵」

「おお」

「御存知でござらう。先日、御殿の御屋敷の近くで、われ〱を驚かして馬を飛ばして去つた近江谷國蔵。あの放逸な浪人儒者が二人の師ですて」

異姿と異相の、そして、あるひは異なる嫉みから來る悪口かも知れないが、何とか秘術を行つて妖人の後継になつてゐるといふ噂のある、あの怪奇な人物が二人の師であらうとは――

龍之介はしばらくの間口も利けないくらゐ不思議な恐怖に打たれた。

週の映画

鞍馬天狗　廿一日から國際館

日活特作トーキー

大佛次郎の原作をマキノ正博、松田定次が監督したもので嵐寛壽郎の主演、澤村國太郎、河部五郎、深水藤子、原駒子の共演するもの

（梗概）――世をあげて勤王か佐幕かといふ時、新選組を向ふに廻して敢然立つ男、鞍馬天狗（嵐寛壽郎）の行動は全く不明。近藤勇、土方歳三等は躍起になつてゐた。今日は節分だ。壬生寺境内は大混雑である。新選組の女間諜たる暗闇のお兼（原駒子）が目指す吉兵衛（澤村國太郎）の〔……〕杉作（〔……〕）新吉（〔……〕）等が〔……〕にもまぎれてゐる。折から廻り終に立つて豆撒と見せるビラを撒いた浪人の男がある。ビラを拾つた杉作〔……〕は鞍馬天狗と知り新選組とお兼の活躍となつた。また雑沓で財布を失つて途方にくれてゐた杉作、新吉は鞍馬天狗より一兩もらつた、そして鞍馬天狗は近藤勇（河部五郎）等の囲みを斬りぬけた、火焔に包まれた松月院を逃れ出た天狗は杉作、新吉を救ひ出し隠居屋敷の西郷のもとに預けてやらうと思つて新選組の屯所に火をつけるべく塀を乗り越えたところを長七に捕へられた。お兼は天狗を狙ひながら却つて心ひかれる仲になつて遂に新選組の秘密を天狗に知らした、天狗にはまた活動を開始するといふのである――同時上映は〔……〕監督の〔……〕主演もの「〔……〕」である

海外小話

ドイツの國家ダンス

ナチス・ドイツ政府は、ジャズ其他ネグロ式ダンスの流行に苦々しく思ひ、久しい以前からこれが克服の為ヒトラー青年團が中心となつて、ドイツの民風、世界觀に適したダンスの考案に努力して來たが、最近に至り漸く三つの原則を決定し、愈々この線に沿つてドイツのダンス統制に乗出すこととなつた。即ちヒトラー青年團機關紙「ディー・スピールシャール」紙上に發表された「ダンス統制」は次の通り

「目下ダンス界の王者として世界を風靡してゐる『スウィング』は、男性が興奮した場合に好まれるダンスで、我がドイツ人には甚だ面白くないダンスだ。だが國粋といふ意味から百姓ダンスを奨勵する事も考へもので、都市に之を紹介することは同様に危険だ」

我々は種々考慮した結果最後的決定までには至つてゐないが、次の三原則を決定することが出來た

一、先づワルツ、『スロウ・ワルツ』『コマーチ・ワルツ』及び『ラインレンデル』の如き通俗的ドイツ・ダンスをドイツ全國に普及すべきである

一、第二に、地方的又は一般民間傳統的に残るダンスに似たダンスを作る

一、國際的催しにドイツが參加した場合を考慮して何か例外的に國際性のある若干のダンスを許可する

シュシュニツク前墺首相の斷罪近し

獨墺合邦といふ大史劇の悲劇役者――前オーストリア首相クルト・シュシュニツク博士は、旋襲後ナチス政府から叛逆罪で起訴されて以來、ウイーンのベルヴェデア宮の私邸に引籠り樫色の制服を着たナチス特性の監視部に監禁されて居るが、愈々近くウイーンのナチス法廷の公判に附されることとなつた。シュシュニツク博士が如何に斷罪されるかは、ナチス分子は勿論翁で博士を破滅したオーストリア市民の注目の的となつて居るが確実な筋から聞く所によると若しシュシュニツク博士が大ゲルマン國家誕生といふ大衆的見地から「適當な」證言を行ふならば、ヒトラー總統は特に博士を赦し法廷が如何なる刑を宣告しても、刑の執行猶豫を保證する意向だと云はれて居る。同博士は一時「時の取者」となつたショックから健康を害したが、この頃では元氣を恢復し、ルヴェデア宮の庭園を愛人ヴェラ・フッガー伯爵夫人と逍遙して居るのが屢々見受けられる一方曾つてシュシュニツク前首相によつてウェラードルフの政治犯監獄に投獄されたジョセフ・ビュルケル氏以下數千名のオーストリア・ナチス急進分子は、獨墺合邦と共に釈放されたが最近大挙してウェラードルフ監獄を焼打ちし宿怨を晴らした

兒童映畫に就て

シナリオ・ライターに對し　親達や教師の協力が必要

大人の映畫に對して兒童映畫と云ふ部門は可成重要な位置と廣大な領域をもつたものであるが、ここで云ふ兒童映畫とは兒童本然の心理の動きをもととして子供の生活を人間的に掘下げていつたものであつて、大人の作つた子供の世界や、お伽噺や、教室内の修身講座の映畫化であつてはならないのである。

子供は家庭の子供であると同時に學校へ通ひだすと學校を通しての社會人としての生活にも進路をもつて來る。兩親の前にある子も道路上に佇む子も、教室内にある子も別個の子供ではなく、一つの聯りを持つた同一の子供で、この子供達が丈大きな一つに固つた集團生活を積み出すのである。併し人間の眼は近頃益々近眼となつて極く卑近な處に立つ子供の姿ばかりを眺める。學校の先生は教室内の子供に夢中となつて、社會の一員としての姿を看過してゐる。家庭の母親は母親で割合學業成績には敏感な神經を働かせるが

家庭と　學校の中間を歩む子供の集團生活、社會人としての生活には案外無頓着である。ところが子供達の生活に一番強力な支配權をもつのは却つて兩者の空白的圏内にある社會人としての時間、遊びの十分間や放課後の行動、街上の出來事等にある。そして彼等子供の世界は、一番赤裸々にこの時間に於て展開されるのである隠れた美談も生れれば、一方に善導しなければ取返しのつかない不良性も伸びゆくのである。故に今後の兒童映畫の興味はこの方面への進出にあるが教育の實際家たる先生達の近眼と家庭の親達の斜視

健全な性情の把持者であればある程映畫から受取る恩恵が絶大であり、大衆性をもつものであるからシナリオの構成に依つては非常に危險な行動にまで及ぶ事が屢々である。

ジゴマの映畫が封切られた頃には探偵遊びが街上で再演されるしチャンバラ映畫の影響は可成長期に亘つて今猶これ小僧の兒童を切らせてゐる状態である。これがチャンバラ程度のものならば一應のユーモアもあつて微笑ましいが稍ともすると、作者の對社會的時局態度の不徹底から未だ柔軟な兒童の思想を毒ふべき方向に誘致する惧れのある点に警戒しなければならない。兒童映畫に教育的指導的色彩を添へることは成るべく避けるべきであらうが、かうした理念に擬はれてゐる間は決して藝術的なよい作品は或は完成しないと思惟されるが、少くとも伸びてゆく幼きもの達の生活に伸びたものの含めた實践を

踏臺と　しての温かい臨視の眼を用意する事も、シナリオライターの質的向上に必要な一要素となるものではないかと考へられるのである。兒童映畫のシナリオ・ライターなるものは藝術家である一方子供の心理の研究家であり又社會人として相當高度の常識ある人でもなければならないと思ふ。そして監督者側にも〔……〕の先生達の適當な協力者として少くとも現在の兒童に〔……〕ゆる理解者に關心を持つ人々の〔……〕の検討、選取が行はれなければならないと考へてゐる。

〔……〕してシナリオ・ライターの努力が希望されるのであるこの二位一體によつてこそ、よき兒童映畫が生れるのであるまいか兒童映畫の要素となる子供の世界は家庭と學校と社會人としての生活を持つものでありその子供達の見た人生の諸相を藝術的にピックアップした作品であつて大人が見ても又愉しめるものでなければならないのである。この角度から

展望す　る時、兒童映畫としての確立性を持つた傑作は〔……〕を通して五本の指で數へられる程もなく、我國にあつては僅に近頃封切られた「風の中の子供」位のもので、ここに至ると同時に自らほぐれて來て兒童もののシナリオの範圍が諸の頭に浮び上つて來る。

そこでシナリオ・ライターへの注文であるが其間にもう一つ考慮を拂ふべき點は「兒童」と云ふ對象への再認識である。兒童映畫を見せる相手が兒童（小學生）で大衆

カナ文字ニュース

△ワガ國民ガ　マツテヰタ　晴レノ　徐州入城式ハ　二十日ノ正午　オコナハレマシタガ　先頭ハ徐州一番乗リノ渡邊部隊デシタ　コノ日午後八時カラ　臺北デハ　徐州カンラク祝賀ノ　チヤウチン　行列ガ行ハレマシタ

△寺西飛行部隊ノ　ワガ陸ノ　ハヤブサハ　二十日朝　蘭封フキンデ　敵ノ戰鬪機十機ト空中戰ヲシテ　全部　ウチオトシマシタ　マタ他ノ　飛行部隊ハ　珠蘭ト　宿遷デ　敵ノ大部隊ヲ　バクゲキ　一萬五千ノ敵兵ヲ　ホロボシマシタ

臺日詩壇

選者　魏清德

春日偶成　小山九畧

〔illegible〕

○　原田劍亭

〔illegible〕

○　小松天籟

〔illegible〕

○　中村南柯

〔illegible〕

○　尾崎古村

〔illegible〕

○　西川萱南

〔illegible〕

○　〔……〕

其二

〔illegible〕

其三

〔illegible〕

春遊　陳鋤峯

〔illegible〕

其二

〔illegible〕

哭若兒　郭璧生

〔illegible〕

其二

〔illegible〕

其三

〔illegible〕

其四

〔illegible〕

其五

〔illegible〕

其六

〔illegible〕

其七

〔illegible〕

其八

〔illegible〕

其九

〔illegible〕

其十

〔illegible〕

メガホン塔

▲昨年七月、〔……〕一年五ヶ月〔……〕ヶ月〔……〕の犬をつれて行かれた方〔……〕出し下さい〔……〕

〔illegible〕

商況（廿一日）

臺灣正米市場前場

一期蓬萊米　前場　當　中　先

中場

〔illegible〕

臺米公定相場

〔illegible〕

基隆在庫米

〔illegible〕

高雄在庫米

〔illegible〕

大阪期米前場

〔illegible〕

東京期米前場

〔illegible〕

神戸期米前場

〔illegible〕

東京銘柄前場

〔illegible〕

東京短期前場

〔illegible〕

東京長期前場

〔illegible〕

臺灣取組晩合

〔illegible〕

東京銀行貿株

〔illegible〕

東京國債前場

〔illegible〕

大阪短期前場

〔illegible〕

大阪長期前場

〔illegible〕

大阪砂糖清算前場

〔illegible〕

大阪砂糖現物

〔illegible〕

神戸豆粕前場

〔illegible〕

横濱生絲前場

〔illegible〕

大阪綿絲前場

〔illegible〕

大阪棉花前場

〔illegible〕

大阪人絹前場

〔illegible〕

臺日案内

書籍　支那大地圖　〔……〕

醫院　小林醫院　〔……〕

内地土産　木瓜　矢野商店　臺北本町二

樂器　樂器蓄音器　〔……〕

寫眞　十六ミリ　トーキー撮影　〔……〕

カメラ　フタバ寫眞機部　〔……〕

カメラ中古品高價買入　〔……〕

時計眼鏡　和田はメガネ専門　〔……〕

メガネ専門日光堂　〔……〕

料理屋　料理辨金本家　〔……〕

和洋料理仕出し賀茂川　〔……〕

金融　電話商品券　〔……〕

電話土地建物　〔……〕

電ッ商　三成社　〔……〕

金融　〔……〕

小口金融　〔……〕

藥種商　喘息にワンカ　〔……〕

特效藥　〔……〕ミサトール　〔……〕

雑件　文化卓子椅子　〔……〕

特許商標　岸喜鑑　〔……〕

風味の良い　平戸の猪味噌

名物　平戸のかまぼこ

ベニヤ　〔……〕

優良廉價　オパール石鹸

蹄鐵製作所　今村文藏

樺山アパート　〔……〕

紅提灯荷揃　〔……〕

高麗人蔘　代理店　東〔……〕　關城人蔘配給所

一番ヨクキク

名實共に斯界の權威！

効力！火持！他に比類なく

需要者本位で眞に經濟的です！

金鳥の渦巻　かとりせんかう

P—23

柔かいお子さまのお肌を　アセモ　タダレ　から守りませう

新様式の　皮膚撒布劑

定價　二〇　五〇

パーキロ

頭痛にノーシン

藥價　二十錢　五十錢　一圓

全國の藥店にあり●但し必ず包装の品に御注意

日魯の　あけぼの印　オーロラ印　さけ罐詰

タテ罐を新に賣出しました　平罐同様御愛用願ひます

臺日ハイキングコース（近郊臺北）一冊　金壹圓　發賣所　臺日商事部

武田發賣品

淋疾

急性・慢性淋疾

淋疾性副睾丸炎、淋疾性攝護腺炎

淋疾性關節炎、急・慢性腎盂炎

細菌性腸疾患、膀胱炎等に

本劑の内服による病原菌撲滅及び体外排泄は注射療法に比し殺傷なるが故にその作用は持續的なるを特長とす。然かも靜脈内注射に於けるが如き副作用なく、注射療法不適の場合同様なる効果を奏するが故に、注射療法不適の場合に賞用せらる。

【用量】一回二―三錠を一日三回毎食直後服用

イスラビン　糖衣錠

主効分は三・六ヂアミノ・一〇メチルアクリヂニウムクロライド

大阪市道修町　武田長兵衞商店

東京市日本橋区　小西新兵衞商店

臺灣日日新報　昭和十三年五月二十二日（日曜日）（明治三十一年五月六日第三種郵便物認可）　第一万三千七百七十號　（一）

本日夕刊共十六頁
編輯兼發行人　佐々木　貢
發行所　臺北市榮町四丁目卅番地　臺灣日日新報社
定價　本紙一部六錢・一ケ月金一圓五拾錢…

臺灣日日新報

社說

南支との提携に一新機運　厦門攻略の政治文化的意義

一

厦門占領は、同島に於ける抗日分子の策動を一掃する事によつて、同地の商業は大きく言へば南支に於ける日支兩國の經濟提携を兵器としたものとして將來大いに期待せねばならない。島嶼の效力について、ここに提携されてゐる同島の民衆に、眞相を知る機會を得させたことも大なる所であつたが、反面抗日軍の指揮に依て彼の無辜なる人々を欺き得ることも亦、戰略の名に背かざるものである。厦門は南支にあつて抗日分子の策動相當強いものがあつたが、本來南支は外國の勢力が…

二

蓋し新しく言ふ迄もなく國民の對日戰の一策であつて、帝國は善良なる支那大衆を敵とするものではない。…

三

從來支國は、經濟工作に於ても北支方面に比較して中支方面は進取的ならず、寧ろ退嬰的な傾があつた。…即ち日本は支那軍…のである。

蘭封、杞縣の運命　今や風前の燈火

我軍が中央を突破　楊堌集、圏章を占領

【濟南二十一日發同盟】隴海線蘭封及びその南方杞縣を猛撃中の我が黄河渡河部隊は二十一日午前十一時同陣地中央を突破し蘭封南方楊堌集、圏章（楊堌集の西北十粁）を占領、この作戰で蘭封、杞縣の敵は早くも動搖の色を見せ今や蘭封、杞縣の運命は風前の燈火となつた

孫連仲の爆死は決定的

【○○二十一日發同盟】敗走する殘敵を追擊、連日果敢な爆擊を敢行しつつある我が陸軍機は徐州西方に潛伏中なるを探知し、爆撃を索め直ちに出動、隴海線の右側地區を狙撃した孫連仲が徐州西方鴨臣集付近に潛伏中なるを…（以下判讀困難）…その爆死は最早決定的なものとして○○某地の軍部に重大視されてゐる

感激の軍艦旗を山上高く飜へす

連雲港を一擧に占領

【上海二十一日發同盟】海軍部發表＝二十日午前我が海軍有力部隊は作戰の必要上連雲港に上陸を敢行、之を占領せり

【上海二十一日發同盟】二十日早朝曉闇を衝いて連雲港入口東西連島沖に集結した我が艦隊○○艦は突如靜寂の海面を壓して陸戰隊の起點たる連雲港目蒐けて一齊に火蓋を切つた、これを合圖に數十隻の海軍艇は連雲港一帶の敵に對し猛烈な爆擊を行へば、この時果敢なる○○名の陸戰隊は山上から監視する敵の砲火を潛りつつ見事敵前上陸に成功し、同港を睥む三ヶ所の敵陣を一擧に蹂躙し連雲港一帶を占領した。我陸戰隊は…感激の軍艦旗を山上高く飜へし茲に連雲港は全く我手に掌握され徐州方面から南走する敵の退路を完全に斷つに至つた

汽船を沈めて封鎖

連雲港一帶の嚴重な防備

【上海二十一日發本社特電】已に支那軍の作戰は…により南北支那沿岸の要地を次々と我が軍が奪取し、…を繼けるに我が軍は二十日朝又して…軍の要塞地帯を占領した。同港には…十數ヶ所の地點に汽船を沈めて海州方面に至る連雲港…鐵路は…

と地上部隊の迅速なる進擊に早くも海州方面に至る土匪の鐵道は今月初旬早くも破壞し、連雲港正面東連島の水路には數十隻の汽船を沈めて完全なる封鎖を行つてゐた、同港背後の峻嶮たる山上には何れも堡壘を設けてゐたが、徐州方面より潰走の敵敗殘兵は同港附近の陣地を退路として必死の抵抗を試みんとしたが我が軍の進擊により東海の地上部隊との間に挾擊を受けるに至つた

既に支那軍のため破壞されてゐる海州に至る土匪の鐵道は我軍の手により間もなく復舊されるが其の際には同港より隴海線による物資の輸送は極めて自由になり大陸の腹部を縱斷する兵站線の大動脈は我手に歸するわけだ

廬州奪還を企圖

小癪な敵軍增援を得て

【上海二十一日發同盟】去る十四日廬州（合肥）を占領せる我が中野、吉賀等の部隊の一部分は既に舒城方面に北上し主力は背後の攻擊を準備中であるが廬州を放棄せる敵の四十一師、四十八師は廬州西北方の三河集、双廟集方面及び廬州、六安の中間にある官亭、金橋鐵附近に退却し數線の陣地を構築して我が進擊に備へてゐる、而して徐州陷落に依つて繼加した廬州の軍事的重要性に鑑みこの方面の總指揮に當つてゐる第五戰區副司令の李品仙は我が部隊に廬州と正陽關方面に作戰するものと判斷して第二十七集團軍中、楊森麾下の四川軍百二十三師、百二十四師等の增援を受け全力を擧げて廬州を奪回せんとしてゐる、而して我方において獲取せるその作戰計畫に依ると我が進攻を支へ切れぬ場合は廬州、六安中間地區の陣地を固守し更に退却へられた場合は舒城東側の既設陣地及び三河鎭を固守して新たなる增援を待たんとするものの如くである

外務辭令

【東京二十一日發同盟】二十一日附左の如く發令

外務事務官　山形　清

任特命全權公使コロンビア國兼ヴェネヅエラ國駐劄仰付らる

チエ國官憲と獨人の衝突頻發

【プラーグ二十日發同盟】チエッコ・スロヴアキアの市町村會議員選擧の切迫と共にズーデテンドイツ人問題を繞り各地でドイツ人とチエッコ官憲間に衝突頻發し殆然人民投票前のオーストリアを彷彿させるものあり形勢頗る重視されてゐる

同車せるム、ヒ兩氏

さきにイタリーを訪問したヒトラー總統がムツソリニ氏と同車して民衆の歡呼に答へつつヴイツトリオエマヌエーレ通りを通過する所

第二十二軍長譚道源を捕ふ

鈴木快速部隊の殊勳

【北京二十一日發同盟】徐州東南側の敵に對し猛進擊中の我軍は遂次これを壓迫しつつあるが隴海線以南に於ては大運河を渡河した鈴木快速部隊は二十日夕刻突如宿縣東方十里の尹莊において第二十二軍長譚道源を捕虜としました同軍長譚道源を殺傷或は捕虜として擧げた、譚道源は湖南省人湖南第二師長より累進して第二十二軍長として徐州會戰に參戰してゐたものである

小林總督東上

【神戸二十一日發本社支局特電】きのふ神戸着

日伊經濟提携の覺書を交換

二十日に最終總會

【東京二十一日發同盟】イタリー經濟使節團を迎へ、日本經濟聯盟會主催の日、伊民間經濟會議は三分科會を設け十二日來五日間に亙り兩國間の經濟提携促進に關する具體方策を協議した結果、廿日午後日本工業クラブにおいて最終總會を開催、三委員會委員長より夫夫協議結果につき報告を聽取したのち覺書を作成相互に交換した、右覺書の骨子は廿一日發表されたが其内容は結局今次の日、伊通商協定の擴張方針たる三千万円を目安とするバーター制の實現を促進せしめたるため特に兩國實業家の協力關係を一層緊密ならしむる意圖の下に兩國に各常設委員會を設置せんとするもので來る八月初旬には實施するものと見られる

伊國兩陛下今秋御訪獨

【ローマ二十日發同盟】アヴアス通信社ローマ支局が廿日確報として傳へる所に據ればイタリー國王エマヌエーレ三世並にエレーナ皇后兩陛下はヒトラー總統訪伊答禮として愈々來る十月ドイツを御訪問遊ばされることに決定した模様

津浦線の要害夾溝を占領

【○○二十一日發同盟】二十一日午後一時宿縣より北上中の○○部隊は津浦線の要害夾溝（徐州南方五十粁）を占領した

津浦線南下部隊も徐州に入城

【徐州二十一日發同盟】津浦線東方地區を破竹の勢をもつて南下中の○○部隊は二十一日午前九時十分徐州に到着し續いて同部隊主力も同午後二時待望の徐州入城を終つた

桃山集、閔賢集を占領

【桃山集廿一日發同盟】徐州に入城した○○部隊は休養の暇もなく廿一日曉闇をついて更に前進を開始、同拂曉六時徐州南方六里の桃山集に集結中の敵四千を急襲、殲滅的打擊を與へて同地を占領、引續き南進し夕刻桃山集の南方閔賢集を占領した、桃山集では敵の遺棄死體五百であつた、桃山集は敵第○軍兵團の基地で武器多數を鹵獲した

一萬の敵を爆擊殲滅

【上海二十一日發同盟】二十一日絕好の好天に惠まれて我が海軍航空部隊の活躍物凄く海軍航空隊○○機は敵支那軍の前進根據地と目ざさる京漢線の要衝河南省駐馬店を攻擊、飛行場及び各種軍事施設を粉碎して敵を殲滅した更に前島、神崎、衣川、上田、田中、鈴宮等諸部隊は全力をあげて徐州東南方の山嶽地帶を逃れ行く敵密集部隊に猛烈な反復爆擊を行つて約一万の敵を殲滅した

敵は戰鬪力を喪失

【徐州二十一日發同盟】蚌埠山より徐州に至る所謂徐州城攻略戰において我が南北挾擊軍と交戰した敵兵は凡そ九千で内四千は完全に殲滅された、其他も殆ど重輕傷を蒙り若くは武器を失ひ全く戰鬪力を喪失してゐる

敵兵二萬を殲滅

我奇襲部隊が朝靄をついて

【上海二十一日發同盟】徐州東南方の高胡山、龜山、打虎山、老虎谷等の山嶮に逃走した敵十數萬を殲滅する爲め徐州南方に迂回した○○部隊及び宿縣より北進した腹面の奇襲部隊並びに北支より南下した快速○○部隊は二十一日午前六時江北の大平原を包む朝靄を衝いて一齊に行動を起し、南北兩軍の密接なる連繫の下に行はれた曉の殲滅戰は刻々效果を擧げ同午前十一時頃までには約二萬餘を屠り更にその包圍陣を縮められてゐる、敗走兵は我が荒鷲の猛擊と地上部隊の猛襲に土龍の如く山間に潛み我軍の殲滅又は自滅を俟つのみである

陸の隼も猛爆を加ふ

【上海二十一日發同盟】陸軍航空部隊は二十一日朝一齊に○○基地を發し徐州南方の山嶽地帶に現はれ山嶽の陣地及び谿谷に潛む敗殘の敵大部隊に對し猛烈なる反復大爆擊を敢行した、包圍陣を縮めつつある地上部隊の猛烈な銃砲擊と共に江北の濕地及び山岳地帶に於ける大殲滅戰は大平原に渡り亙る爆彈炸裂の音、銃砲声の中に多大の成果を收めつつある

井戸には毒物や細菌

敵の非人道　皇軍飲料水に惱む

【徐州二十一日發同盟】我が北進○○部隊の宿城占領以來敵は常套手段をもつてしては決河の勢の我軍の北進を阻止し得ない所から遁隊又は土民を使嗾して井戸と言ふ井戸には悉く青酸加里其他の毒物並に細菌を投入せしめ百度を超える大陸の炎天下を猛進擊して飲料水に惱む皇軍將士を虐殺せんとするの非人道極まる手段に出た、これがため濁黄河氾濫の沙漠にも等しい地域に北上作戰を行つた我軍は嗜さへ井戸水に乏しい進擊沿道は全く飲料水を斷たれ僅かな休息時間を割いて決死隊を編成し、水利の地點まで水汲りに出かけこれを全軍に配給するといふ有樣で支那軍の非人道行爲は今に始まつたことではないが餘りにも程度を超えた惡質なこのゲリラ戰術に軍當局を痛く憤激させてゐる

總督入京

【東京二十一日發本社支局特電】小林總督は中村秘書官、大野屬を隨へ眠る元氣で豫定通り二十一日午後九時東京驛着、森岡代理、田端、山縣兩局長、平塚前長官、和田台銀、有田華南銀行等を初め在京台灣關係官民多數の出迎へを受け直ちに世田ヶ谷の自邸に入つた

小林總督は中村秘書官大野屬を隨へて豫定の如く蓬萊丸にて森神、出迎への村田商船社長と船で朝食をとり燕にて東上した、小林總督は次の如く語つた

上京は天機奉伺、許されれば島内狀況をも奏上する、今度の事變については右顧左眄することなく一路邁進することを中央に進言する心算である、本島人も國民精神總動員をレクリエーでなく實行して居ることは喜ばしく殊にインテリ階級が指導的に活躍して居る、事變によつても權民政策に變更はなく所謂皇民化運動に努めたい、農業臺灣から工業臺灣へと發展して居るが更に林業の發展とも爲すべく進んで居る

人事

▲平田哲二氏（厦門副領事）外二名内田總領事と共に十九日空路來臺（鐵道ホテル）

▲三浦伊八郎氏（東京帝大農學部教授）二十一日東臺灣へ、二十四日歸北、二十五日內地へ

▲加賀卯之吉氏　二十一日空路福岡經由歸京

▲梅野清太氏　來北中の所二十一日花蓮港へ

▲陳啓峰氏（新興製糖社長）二十一日大和丸にて上京

▲阿部讓二氏（滿洲鑛山會社總理事長）二十三日高砂丸にて內地經由赴任

天無口

徐州にゐた支那の住民達が、その數日前までは、ここが陷ちやうなどとは夢にも思つてゐなかつたといふ事が同地からの通信に見られるが、彼等をして斯く信ぜしめるに十分な程に、堅固な防備と多數の軍隊が用意されてあつたものと見え、また支那軍が民衆にどういふ事を宣傳し、それを信用せしめてゐたかといふ事も窺はれる▲我軍が巧妙綿密なる作戰の下に、周到なる用意を整へてゐた、その間に在つて、支那側では台兒莊はもとより濟南の奪回も近きにありなどと放送し第三國中にも之に附和雷同するものも少くなつたが、併しひとりそればかりではない、支那側―それから第三國中にも、徐州で大いに頑張つて、日本軍をシコタマ惱まし、その間に機を覗つて、有利な條件で和平でも講じやうなどといふ虫の良い考へを持つてゐた者もあるらしいから、その認識不足國々しさ加減全く驚くの外ない▲それに蔣介石では絕對に不可ない、から、彼は下野さして、白崇禧、李宗仁に何應欽を附けて此の三者をして日本側との間に妥協に當らせたら……などといふやうな案が彼等の間に考へられたといふ事實である▲我が徹底膺懲の堅き決意に對する認識が未だ此の程度であり、その身の程知らずの思ひ上りが、未だこんな風であつたのには一寸驚き得ないが、眞に蔣政權を否定して、然かも徐州攻略に移つてゐる皇軍の實力の前に、彼等も茫『あツ』と言つたに相違ないが、待ち前の頑迷が何處まで續くか、畑最高指揮官の言葉ではないが、ホップからステップそれからヂャンプの心構へこそ国民にとつて最も必要だ

婦女界　六月號

別冊附錄

難病治療の秘訣集

醫者が見はなした難病がケロリと治る!!

急病・難病の治療と手當法が誰にもサラリと分る!!

醫學博士　蓮實彌三郎先生監修

疫痢　命とり疫痢の素人診斷手當秘訣
小兒病　熱をはかれば、ピタリとあたる
肺炎　急性肺炎をこじらせず直ぐ治す
喀血　不意の喀血吐血にマゴつかせぬ
癌（がん）腫　胃癌子宮癌乳癌の早期診斷秘訣
結核　喀血結核を必ず治す秘訣九ケ條
腦溢血　腦溢血の來る先の手當秘訣十七條
腎臟病　急性・慢性腎臟病の手當と療法
糖尿病　完全に治す食餌療法このコツで
つはり　病的つはりの判斷法・全快法を
姙娠出血　姙娠中の出血による病氣診斷法
不姙症　治療法五ケ條で必ず子寶授かる
子癇　發作の豫知法豫防法治療手當法
癲（てん）癇（かん）　發作を防ぐ秘訣發作の根治秘訣
盲腸炎　恐る手術切らずに治す秘訣
衝心脚氣　確實な豫防法と有効な手當秘訣
中毒　藥品・ガス・食品等の中毒手當
敗血症　敗血症・産褥熱の豫防と手當
神經痛　治療法秘訣集
面疔　切らずに輕く簡單に治す手當法
カリエス　カリエスを必ず治す秘訣を公開
丹毒　手遲りを診斷法、適切な民間療法
濕疹　再發させぬ根治法秘訣
其他難病急病の豫防と發表。家庭必備の寶典

婦女界四月號の評判記事

▲胎兒の男女を見分ける法　胎兒は果して男か女か？今大評判の問題を小倉清太郎博士が興深く解說
▲妻子ある男を戀する娘　菊池寬　切實な悩みに女性の行く道は？文豪菊池氏の身上相談を御覽下さい
▲必ず色を白く美人にする秘法　美容家・美顏術・民間療法で必ず美人になる手軽な秘訣四十種發表
▽父のない子を育てる秘訣
▽新大關前田山の出世物語
▽鬼神も泣く三輪中佐の夫婦愛
▽古着利用の防水雨ゴート仕立方
▽家庭シミ拔法特輯

大懸賞　新設懸賞・懸賞第七回　ほか

別册附録六十八頁つき　定價六十八錢　送料六錢

東京・麴町二　婦女界社

淺田飴

たんを拂り　せきを止め　體力を強め　精力を增す

主效　たんせき一切　感冒　百日咳　喘息　氣管支カタル　肺病　病中病後　産前産後　一般虛弱　老人小兒の症　補血　腺病

定價　二十錢　三十錢　五十錢　一圓　二圓

（全國各藥店に有り）

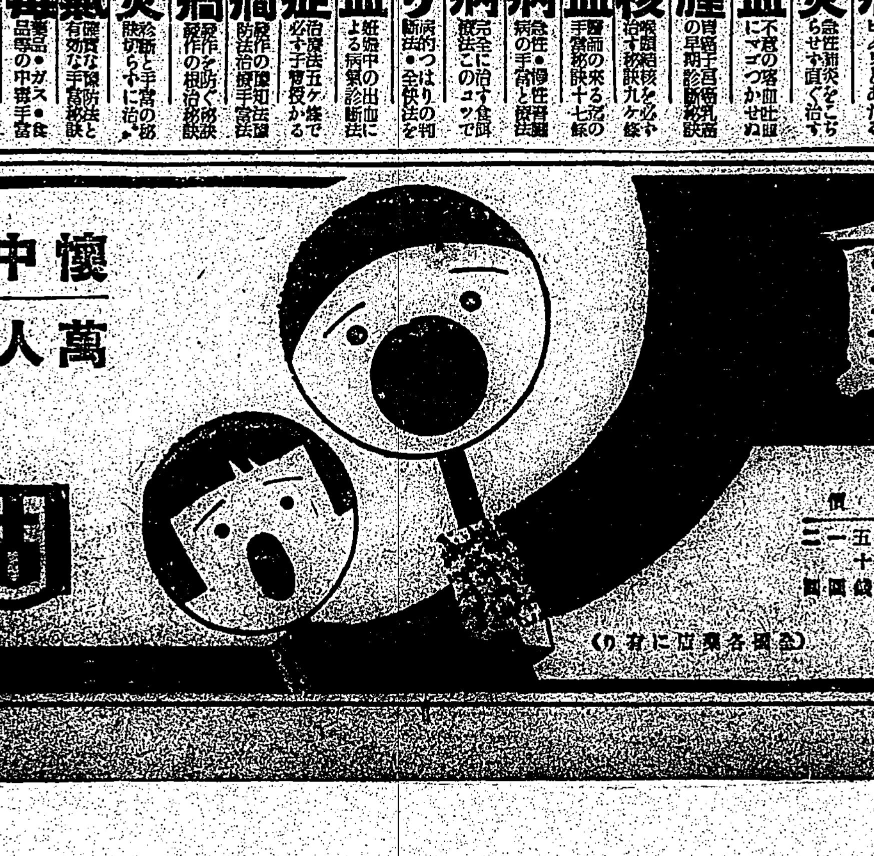

懷中容器　萬人愛用！

固形淺田飴は、旅行ハイキング、スキー、登山、學術、遊戲等の疲勞を恢復し精力を增し、寒冷な場合に咽喉を潤し聲を良くす。其他人込中に用ひて感冒、呼吸器疾患を豫防し咽喉を保護するに妙

定價　.30　.50　.70　1.00

携帶容器入　定價七十錢

固形淺田飴

新らしい皮革資源に 豚皮が登場

從來の食用から軍需資材へ

內務部長會議で決定

本島の皮革資源に對しこの程軍部より總督府に對し軍需として出來るだけ多く供給されたいとの申込みがあつたので、總督府では十九、二十兩日に亙り各州內務部長、殖產課長を總督府に招き協和會館、畜產會館等に於て協議の結果、大體左の如く決定を見た

一、豚皮及び牛皮を出來るだけ多數調達する事

一、調達は總督府監督により一元的統制の下に全島各州養豚組合より蒐集する事

一、實行は法令等によらず島民の愛國心に訴へ從來の習慣である湯剝法を止めしめ、豚皮を皮革原料として軍需に供給する事

一、軍は剝皮技術者を內地より招致して之を各州に數名宛配置し屠殺剝皮に當らしめ、各州では特約食肉その他の施設を整へ牛豚皮及び牛皮の買上げ價格は島內及び內地の皮革業者の生產費を基準として軍と總督府協議の上決定する、實行時期は各州に於て諸般の調查準備完了次第着手する事

本島に於ける豚の飼育數は百八十萬頭、その內年々屠殺されるものは百二十萬頭の多數に達し我國の屠殺豚數の過半數を占めて居るが今回之等全部の豚皮を剝皮するか、將來は本島に於ても製革するか、半製品は內地に移送して製革するものである、實行は牛皮の方が出來るだけ早く着手し豚皮は準備の都合で七月早々となる見込みである

總務長官談

今般軍より本府に對し皮革資源獲得方の申入れがあつた、從來本島は平時に於ても皮革資源を大部分海外に求めて居たのであるが、事變勃發以來皮革資源は一層重要性を加へて來た、本島の豚皮は從來食用として重要な地位を占め豚の屠殺數は一ケ年百二十萬頭にも達するが、之が剝皮法は專ら湯剝法に依り豚皮は皮革資源として殆ど利用されて居なかつた、將來之等の資源を工業的に利用し之を皮革原料に活用する事は國策の上より見て極めて望ましい事であり、又此の事は實に本島產業上新たな一歩となるものである。今回の軍の要望は島民活動の爲に重要なる資源を供給し帝國の資源獲得に寄與するのみならず將來本島の豚皮利用の合理化を促進する意味からしても誠に結構な事である、從來一週の好機と謂ふ事が出來るかも從來の湯剝方法に依る豚皮食用の慣習を有する本島として は若干の不便を感ずる事と思はれるが、之等は一時的のものに過ぎない、之を大局的見地より觀る時は皮革資源の開發となり更に目下取つても國利増進を圖り勞々軍需資材確保に貢獻することとなるのである際は其の今や第二階段に入り帝國は其の總國力を長期持久戰に即應する如く編成動員しなければならない時期に到達したのである。本島に於ても國民精神總動員の秋に於て愛國心の發露として軍需資源の供給に積極的に協力せられむことを望み、島民各位の時局に對する認識を深め來るべき新事態に對處し皮革資源の開發に努力されることを確信するものである。

國民政府の銀行家會議

【上海二十日發同盟】國民政府財政部は六月一日より漢口に於て銀行家會議を開催することに決定した、右は支那事變以來未曾有の大規模なもので政府系四銀行の外位に參へるだけではなく大きく國家的見地から最後の役割に沿ふ發展策を講じて還曆なく討議されるのである

大アルミ精錬會社

資本金一億圓で創立

【東京二十一日發同盟】戰時下の生產力擴充計畫に基く政府の勸奬により東京電燈では今回古河電氣工業を始め三井、三菱、住友、日本アルミニユーム等との共同出資にて資本金約一億圓の大アルミニユーム精錬會社を創立することに決定目下關係方面と具體的細目につき打合せ中であるが來月中には創立總會を開催する運びとなる模樣であるが、同社の計畫概要は左の通り

一、資本金約一億圓

一、工場　關東方面

一、生產能力　年產五萬噸

一、製造方法　バイヤー法及び

一、原料　關東州產印度ビリトン島產ボーキサイト

一、所要電力　十五萬キロ時

一、完成期　會社創立後直ちに着工し明後年完成の豫定

生絲は不振

某所入電によると二十日の橫濱紐育生絲市況は定期物（六八六）二八六円と前日比一円高、先限七〇八円で七〇円高、定期絲デリく安の爲め氣配軟弱である、相場五円安見當、補充の商內で人氣引立たずＤ格相場七百円也

國民政府の官營貸定、資金認定或はロンドンに於ける外貨交涉成立等のルーマーが傳へられ支那人金融界の人氣に案外强く響いたこと

舊法幣は會戰を前に下げ足脚る急だつた內地關相場は二十日來小反撥を示し資金投資として買越され千四百元を遙かに突破した、市中金相場も變らず一服の形で千四百元を下廻つてゐる金塊位三三六元

臺糖の異動

研究部臺灣支部に專任工務課長

臺灣製糖では二十日附次の通り異動が發令された

工務部製糖係長　稻田　英穗

研究部臺灣支部工務課長を命ず

上海爲替相場

【上海二十一日發同盟】今朝の上海爲替市場は英國相場と變化なく開始後つき對英十二片丁度、對米二十二弗四分の三、對日七十八円半の賣唱へに寄付いた、円ノート（は九十五円見當で交換されてゐる

一、徐州陷落の報道にも拘らず相場が比較的下支へられてゐることが注目を惹くがこれは香港ニユースが既に織込み濟みの形であつた外に次の如き材料も側面から働いてゐる

一、徐州陷落後の支那側に對する將來材料を見越して思惑的に外貨を買進んだ向が相當あり仕手筋係から見て當然買物が殘る反動あるべしと見られること

一、今週の外貨配當が申込み百万磅に對し二十三万磅で従來はそれより上と云ふ様な點より良かつた事

一、國民政府財政部が六月一日より銀行家會議を開催することや

本島林產資源開發方策を決定

熱帶林業大會終了

臺灣山林會創立十五周年記念熱帶林業大會第二日は午前九時半より協和會館に於て四特別分科委員會を開催、既報の如き議案につき愼議大々決議案を作成、午後一時半終了、午後は三時より府正廳に於て前日に引續き全體議會を開催し內外地知名の林業關係者百四名出席して特別委員會決議案を中心に討議を重ね各議案とも委員會決定通り可決、六時二十分本大會を終了した、尙今回決定を見た本島林產資源の開發利用法の具體的實現については臺灣山林會に於て實行方法を研究の上可能性あるものから着々實施に移すこととなつた（決定事項は二十二日附本紙別刊に報道する豫定）

臺灣山林大會祝賀會

臺灣山林大會祝賀會は二十一日午後七時より臺北市鐵道ホテルに於て開催

森岡長官、三田殖產局長、淵田財務、島田文敎局長、保田警務局長、加藤營林所長、沼田農林省林業試驗場長、久保廣林省大臣官房長、三浦東大教授、一瀨拓務省拓務局次長、佐藤大日本山林會副會長、藤岡農林省林業試驗場長、西田九大教授、武市營林材聯合會副會長、有村南洋林業協會副會長、中村帝室林野局林業試驗場長、野村內閣企畫院技師、大島日東拓殖技長

林野局長、臺灣山林會より日下副會長以下會員、其他內外地より知名の林業の關係官民百八十名出席

先づ臺灣山林會長に代つて日下氏の開式の辭は切つて落され、日下氏會長代理として

記念山林大會、熱帶林業大會、林業展覽會等に對し內外地より閣下並に各位の寄せられたる指導と援助を謝し、併て本島林業の將來に對し指導と協力を望む

旨の挨拶をなして後、饗應店を開き、主客歡を盡し三田大藏長の

創立準備中の東邦金屬製錬

明年より企業開始

【花蓮港電話】古河電氣工業會社及び臺灣財界の巨頭連の發起を以て設計進中の東邦金屬製錬株式會社は國策上急速に實現の必要に迫られ創立總會大阪開催に一氏は數日前軍大用務を帶びて又も來花し米崎の工場敷地十万坪の使用方につき臺灣電力會社との交涉に乘り出すなど目下その實現に一方工場用水問題に關し花蓮港東部電力會社と交涉を進めてゐる、尙同會社の創立後に於て實施すべきタツキリ溪上流より二万キロの發電計畫に就ても目下地元と交涉中である

（昇）速水、片山、池田、安坐上廳（大阪商船）艮山の諸氏出席の下に調查の方針に付充分協議したが、バス、ジヤンク、航空、水道、便利屆の統制等の特殊方面にも調查を及ぼす事と議決（二）（一）海運（二）陸運（三）港灣（四）航空通信の四分科に分け大々主任者を置き每週十曜日午後會合する事を申合せ四時散會した

高雄州靑果組合

卅日評議員會

【高雄電話】高雄州青果同業組合では來る二十六日正午より評議員會二十日正午より組合會を招集して十二年度組合費收支決算並に組合業務成績報告の承認を求むる

商工銀行が支店新設

岡山と潮州に

商工銀行にては從來高雄州岡山郡岡山街に出張所を設置し業務を取扱つて居つたが、同地の街勢發展に伴ひ取扱も膨脹して來たので今回支店に昇格、更に潮州郡潮州街に新に支店を設置することとなり、既に認可を得たので何れも來る五月二十五日より開業一般業務を取扱ふこととなつた

屛東商議の創立總會

二十五日開催

【屛東電話】屛東商工會議所創立總會は二十五日午後二時から市役所會議室で開催會頭以下役員顧問選任の件を初め十三年度收支豫算、經費賦課金徵收方法等の附議決定して愈々新陣容を整へる事となつた

海運界の躍進

明年末には六百萬噸

岡田永太郞氏談

本社大阪總局電話 大阪商船副社長岡田永太郞氏は最近各方面への挨拶を終へ二十二日朝吉野丸にて歸臺の途につくが、我が國海運界の近狀と同社の國策的使命に就て次の如く語つた

活動　と云ふ出來るものと自負してゐる次第である、一昨年十二月から今日迄約一年半の間に新造と購入を合せ我が國の汽船は百万噸の增加を見たのであるが、新造船の增加率からみて明十四年末には我が國の汽船總噸數は優に六百万噸に達するのであるから、世界に於ける我が海運の地位は英、米に次で第三位に進んだが、我が國に近い國は獨逸、諸威、和蘭等である、諸威は世界有數の水產國でもあり海と山とで立つ國だけに海運業に力を注いでゐるわけだが、我が國は

事變　を機として國運の伸展に鑑みても海運業者の使命は益々重且つ大なるを自覺しなければならぬ、我が社も一昨年末五分、昨年は上下期共年六分配當を實施したが、佐手と違つて優秀貨物船の新造に忙しくこれが建造資金を要するので利益金の一部を之

に充當し、配當は出來るだけ抑制する方針をとつてゐる、新しい船の經濟的採算と一國策の觀點から見た國家的使命達成とは相當の國策的調和を保たねばならぬ、船會社としても大に關心を持たなければならぬが、時では

國策　本位に考へ事變後の情勢に對處すべきで我國と獨逸及び中北支との航路改善及び擴充にも我が社に於て相當考慮を拂つてゐる、蘭印の在住者も唯だ奮鬪本

臺灣で成功した蓖麻蠶

寫眞（下）は中研で飼養中の蓖麻蠶で、蓖麻の葉を餵食中のところ（上）は棕櫚の葉の上に繭を結んだところ

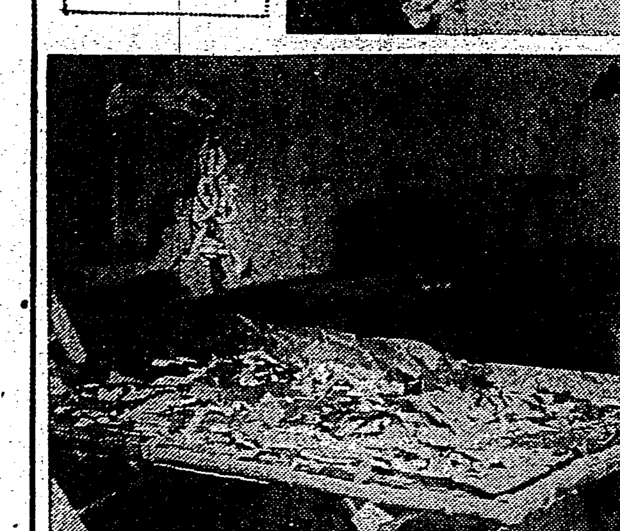

新蓬萊の檢査成績不良

三等合格は五割强

【高雄電話】十四日に初檢査して以來十九日に至る高雄州一期蓬萊米の移出檢査申請數量は九万五千四百九十八袋に達した、受檢米の內等外品に不合格品は一千四百六十四袋に上り、一等が百六十二袋、三等五万二千一百五十九袋、四等三千八百三十袋、五等三千六百十三袋を示してゐる、この內三等合格の比率を出して見ると十四日四五・五%、十五日三三・三%、十六日四九・一%、十七日六二・六%、十八日五六・五%、十九日五一・九%にして檢査第一日目の三割三分三厘最も低く、三日目より急に向上して四日目には六割二分六厘に上つたが五日目より再び急低下して十九日には五割一分九厘に低下してゐる、この六日間の檢査では平均五割三厘が三等に合格してゐるわけだが本期の作柄から見て、檢查成績が案外に芳しくないと云へる土壟間業者は豐都正米市場の高値に誘惑されて賣り急ぎ調製を惡くしたやうである、收穫適期を無理に早めて籾入れしたことも見逃すことが出來ない、十九日夕刻までに一万五千九百二十四袋を船積して二十日朝現在在庫五万五千七百二十袋を示し、一時やかましく取沙汰された基隆正米市場五月二十日限りも曲りなりにも受渡しを終へ終米に及ぼした惡影響は簡單に取返へしがつかぬであらう

南支の運輸交通調査始まる

南支調査委員會の運輸交通部は二十一日午後鐵道ホテルに部會を開き松本（虎）主查の外二名、松本

株安と期米止安に新蓬萊投げ崩れ

二期現物は六十錢安

當限に迎つた六月五日限蓬萊は天候不良に廿一日前場十一円四十四錢と先の安值に顏合せると買人氣退いて十一円一錢高から十三、四錢方り十錢方下落、七月五月限新甫は中限より下げ氣味にて二千袋出來、基地より買付れ、アトは株式崩落と正米安につれヂリく安値に追はれ午後三時中場外の氣配は當十一円三十五錢、中十一円二十八錢、先十一円十八錢と急落を告げるに至つた、二期蓬萊現物は期米の斎薄を嫌ぐ手持筋賣込み北部物十一円十八錢、中部物十一円十五錢と中旬の高值から六十錢方下落した、高雄附米は依然高値維持で五錢の薄商に過ぎない、新一期は十一円二十八錢と下廻り當限より三錢方高値である、要するに一期蓬萊は未曾有の豐作見越であり商品界も漸く頭打ちの態で買物が殆ど無い丈けに米價は出廻りにつれ一段の下値があるのでないかとみられてゐる

新蓬萊續落

【台北二十一日】蓬萊正米局報告

株式と定期安に先物蓬萊十一円五十錢と先の安値に顏合せると買人丸糯は五銭下十四円卅錢名日に漸く蓬萊にて東京より阪神へ各約二千袋出來にて約二千袋出來、基地より買付は十四円二十錢にて約二千袋出來ハタ埋め賭は終る

二期米の移出高

蓬萊三百五十餘萬袋

丸糯は百九萬袋

移出米最近の調べに依れば二十一日現在の二期蓬萊移出累計は三百五十一万四千二袋に上り最初の豫想數三百五十万袋を突破した目下南部各港在庫は僅か一万四千餘袋丈けで今後の出廻りは十萬內外に過ぎず移出の積り至急に基地に集め出廻りである、一期丸糯の移出總計は百九万六千九百七十二袋、同在庫は一万袋あり同丸糯出廻りの七日迄に約三、四万袋出廻り込で移出力は始から無く該米張の百二十万袋と見られた中部であるが、一方在來米の移出累計に二十万七千四十三袋、見積總計は何れも同計台甲聚理事の指數字に一致してゐる

內外商況欄

（廿一日着電）

期米　株安に買氣沮喪　八十錢臺に叩かる

堂島米況前場

【大阪二十一日發同盟】昨後場堂島米況は持ち合ひ一ト丁乃至四丁安に小康状態を見せたが、今朝は株式安の影響を受けて先限は三円十錢安を見た後、遂にはその一円九十二錢と大引下つ又丁安値はアト市場も金融物も發狂しそれる限等も急落して二十八錢に初引した、二割

堂島兩建拾錢合

當限　三四、二〇〇石

中限　七四、七〇〇石

先限　四六、五〇〇石

本日出來高　三七、七〇〇石

堂島前場先限主なる手筋

買方　北川　四〇〇石　賣方　田中龜　七〇〇

堂島前場先限主なる手筋

買方　今村、二、〇〇〇石　賣方　國米　〇〇〇

堂島雜觀

【大阪本社特電】株式の影響なく休日控へと當限受渡の戰に氣乘う手控へあり多少展開開所の見込は上がらず後は投機の投げ以外に受け身の方もあり作因を呼び田中小野方あるが、期米は一般的に反撥が見えた…

株式　買氣益々萎縮し　新東鐘紡更に崩落

兜町前場況

【東京二十一日發同盟】長期經濟の强化を見越され既に戾り一巡の傾向に見られる折柄市場は株安にて、一時は下げの手に轉じ下值を急いだ新東鐘紡は一円四十錢安、一時三十錢安

財界　株界

本社特電【東京二十一日發】徐州陷落を契機として相場は戾り天井と打つた形である、それに當限納會を前にして鐘紡株の整理が一齊に行はれてゐるので下り振りは一寸大きい、殊に纖維工業株の一角は慘憺たるものである、過日主力株が先驅をなして戾したが今日は主力株が先驅をなして下げ頭となつてるる▲新東鐘紡の買手の盛んなもの在して大手マバラの投げや軟派の追撃振りが目立つてゐる、その日の東鐘は過日十円振り殘しただけで下げて了つた鐘紡は、再び五十円台を無けでは認可にならぬ事は勿論の事であるが、假に他方面に進出するに依つて現在の事業を振興するだ爲增資が認められても、それと同時に配當はどうしても二割以下に下げねばならぬ運命に在るので、從來の如き採算目標は樹て得られないのである、更に角增資が今日では全然白紙の状態となつてゐるので、二割五分配當を基準として六分利廻り迄買つた筋もあるから、二百十円を見込げるのが至當であると云ふ觀測が有力である▲郵船株も相變らず低迷を續けく六十六円台に低落して了つた、同社株が去る一月の九十円揃みを最高値としてその後緩慢なる落調を續けてゐるのは事變關係に依る貿易の萎縮で貨物が減つ

北濱展望

【大阪二十一日發同盟】徐州陷落で買方は共手を控えて休む株安の不勢商狀を見せる中、後場は利金の見直しに氣味悪化し強氣筋は氣が持てなくなり多の中から百円十八円七十んで高めの東新は圏まりアトの交から投げてからは投げを呼び四円八十錢と昨引上

米界餘聞

【大阪二十一日發本社特電】事變下の必需品の統制を協議するため台灣米も國策生産の適用範圍を擴大する方針となることは明らかとなつたが、今朝當局に考へられた米は米値に於て後の成行を注目されてゐる、低い米値には共に經濟的不足を考慮し買方は先物は蓬萊米の事で米價は先行き目下の出荷を覺ゆる良質で主義に合ひ…

砂糖　食料統制に軟化

【清算】【大阪二十一日本社特

島內商況　正米反落　一期米續崩落

蓬萊一期現物の保合と言ふ處で中部の大崩れ、金融大明で其の他小口買に小堅く保合つたが、アト期米反落を收めるものを作り依り外に買物なく、休日控へに利食以外に買物もなく十錢高の引けで、中部十一円三十四錢と安値引けした、新甫七月

小口賣投げもあつて十錢丁下落、中部十一円四十一錢、新甫七月三十四錢と安值引けした

大阪正米標準值

【大阪二十一日發同盟】

內地中米	三二、四〇	朝鮮中米　三〇、四〇
蓬萊米	一〇、六〇	在來米　一〇、七〇
丸糯米	一〇、七〇	

大阪在庫米

內地米	二二五四、七八九
蓬萊米	三〇、〇五〇
同在來米	一〇、四五五
朝鮮白米	八、八〇
同白米	一二、四八〇
同三白米	九、二三
碎米	五、四七三

日銀帳尻　（單位千円）

發行高		一、七〇〇、〇四一
正貨準備		〇、〇〇〇
預金		
貸出		

東京市中コール

	安値	高値	標準
翌日拂	〇、三二	〇、四〇	〇、三五
月越物	〇、六〇〇	〇、八〇〇	〇、七〇〇

大阪株式短期取組

【二十一日本社特電】

當限　一、七〇三、六〇〇株

中限　七七〇、四〇〇株

先限　一、二八〇、〇〇〇株

合計　三、七五三、〇〇〇株

東京長期總取組

一、六〇三、四六〇株（以下判讀困難）

	賣方	買方
大阪	賣方四十一店	買方四十四店
東新	賣方二十店	買方五十一店
新日產	賣方二十四店	買方三十四店
帝人	賣方二十五店	買方二十店
商船	賣方五十店	買方五十店

大阪砂糖現物

【二十一日本社特電】

分蜜ＴＡＢ　一九、六五　ＤＳＡ　一九、六五　ＴＥＡ

精糖ＳＴ　二三、九〇　三盃　二三、四〇

ＭＳ　二三、六〇　二二、〇　二三、一〇

角糖三盃三〇ＢＢ　二〇、二〇

黑糖標準　一四、四〇

穀肥

神戶豆粕後場

	寄	引
五月限	五、〇五	五、〇五
六月限	一〇	一〇
七月限	二〇	〇九

神戶穀肥市中相場

大豆現物九、四〇　同滿洲物八、三〇

五豆粕現物二、四〇　同舶物五、二〇

〇小麥現物九、八〇　麥粉（日）四、六七　臺粕現物四、三〇

過燐酸一五％物　一、八七

下關麥粉相場

鯨ダイヤ印（十一月）四、〇二（前日四、六一）

大連特產前場況

【大連二十一日發同盟】大豆は軟

大連特產前場

	寄	引
大豆現物	七、〇八	七、〇六
五月物	〇二	〇一
六月物	一〇	〇九
七月物	一七	一七
八月物	二二	二二
九月限	二六	二六
豆粕現物	一	一
六月物	二、三五	二、三〇
七月物	二、八〇	二、七五
八月物	一	三〇
豆油現物	一六、〇五	一六、〇五
六月物	一〇	一〇
七月物	三〇	三〇
八月物	七五	七五
九月限	七、二〇	七、一五

大豆は前日の低落と上げ後の反動勞々下放れて寄付、その後も華商筋マバラの買があつたが奧地筋、邪商筋の賣物に押されての氣勢がえず低調であつた、豆粕は保合ひ閑散、豆油は華商筋の買物に戾りであつた

大阪重要商品

【二十一日本社特電】

神戶ゴム現物	四一〇厘
木棉文印現物	九八〇厘
モスＢ一現物	二〇二厘
人絹篠中地	一〇四厘
人絹一刊八Ｃ	七八〇〇錢
絹紡糸二惣	七四〇〇錢
ネル九〇生地	三四〇〇錢
澱粉斷新現物	六四〇〇錢
晒粉金現(水曜會)	三〇〇〇錢
鋼板一分	三〇〇〇錢
鐵線第二番	八八〇〇錢
平板	一四〇五錢
棉實油	一四〇〇錢
浪板亞鉛引	二四〇五錢
木材米松大角	二〇〇錢
曹達灰(內國)	二四〇錢
毛糸ＺＧ	三三〇錢
北海小豆新三	一〇四二錢

台米現物相場

臺中米價（二十一日）

蓬萊一期　一一四四五錢

	高值	安値	前日比
中部一期蓬萊米	一一、二八	一一、一三	一安
北部二期蓬萊米	一一、一八	一一、〇八	一〇安
中部二期蓬萊米	一一、一五	一一、〇〇	一〇安
南部二期蓬萊米	一〇、二〇	一〇、一〇	一〇安
南部二期在來米	一〇、二〇	一〇、一〇	五安

五月限は十丁方下押に生れ八丁方下落し十一円二十三錢と安値止した、場外は依然買人氣弱く六、七丁方續落し午後七時の唱へは當限十一円三十五錢中限十一円二十八錢先限十一円十六錢

十九日發表された本年第一期米の作付面積を檢討すると、水稻蓬萊米は昨年より二千餘甲減、在來米は約四百甲減、長稻が約七百五十甲減、丸糯は百甲弱の減少である、又陸稻は約四千八百八十餘甲、糯五十四甲合せて一万三千二百甲餘の減少である▲米價高の時代に此の作付減は不思議のやうだが、之は昨年來甘蔗作が盛んに水田に喰込み甘作は甘蔗作が全蔗作の五割强を占め十三、四年期の蔗作面積七万六千甲を增加し有史以來の最多記錄を作つたことに徴しても、ハア成程と肯かれる事である▲マサカ米穀管理案を考慮に入れ惜しみ製糖會社へ渡りをつけたものとも思はれないが、更に角注目すべき傾向である▲ところで蓬萊米だが、昨年より作付增加したのは高雄州だけで他は皆減じてゐる、中にも台中州が七千九十甲も減少し北部で一千七百甲、台南州で七十八甲、台東と花蓮港で二百九十甲何れも除甲增してゐるが、高雄州で二千百餘甲增加してゐるので差引七千七十五甲減に止まつてゐる▲台中州の蓬萊減は同州の糖業强化の反映とも見られぬこともないが、大產地だけに臨視出來ない、併し中部が第一として全島一般に作柄良好であり、農家も作付減を補ふべく施肥に手入れに努力を傾注したものと察することが出來るし結局一期蓬萊の移出力は昨年より多くとも少いことはなささうだ▲加賀卯之吉老、強台二十餘日、いつもより永かつたのは正平の新蓬萊五月二十日限の結末を見屆けたい爲めであつた、それも大崩落でケリがつき本月中の出廻り二十万袋を下らぬ見通しもついたので愈々廿一日登滿城同を經て歸京の途に就くこと●になつた▲加賀老の每年一回の米行腳は去大正十五年から始まつてゐるが、それが本年限になるか何らかは一に米穀管理案の運命如何にあるらしい

てゐる事と、石炭その他消費品の値上りなどから歐洲戰局の落着などで、船株本來の思惑がすつかり失はれて了つたことが原因である然し同社は六分配當を行ふ餘裕があるのに實際は六分配當で事實は大以上の配當を行ふ餘裕があるが、船舶增資などの好材料が實現すれば却つてこの買込みが一躍となるかも知れない▲取引所株は目先今一押賣られるかも知れぬがその後は前日の如き材料が潛んでゐるから底割れの形となつてゐるが急速に回復するかも知れぬ、休日を控へてゐたので形勢非と見て大方買方は投げ退いた樣である

廣告

●商業登記公告

[illegible]

▲内科▼　吉田科內醫院　臺北市榮町一ノ五　電話（醫）二四八五二、（院長宅）四八五四

物品購買公告　一、雜品（目錄ハ官舍ニ於テ閲覽スベシ）入札期日昭和十三年五月二十三日午前十時　入札場所　臺灣總督府交通局基隆築港出張所

國大阪商船出帆　臺灣　◎基隆出帆（內台航路）門司神戶行　高千穗丸　五月廿三日正午　蓬萊丸　五月廿五日正午　香港行　香港丸　五月廿三日正午　上海行　長沙丸　五月廿七日午前十時　福州行　河南丸　六月一日　內地各港行　高雄丸　五月廿五日　沖繩行　湖南丸　五月廿九日　鹿兒島、長崎、博多、北陸行　大球丸　五月廿八日正午　高雄行　蓬萊丸　東行　大球丸　花蓮港行　（以下略）

國近海郵船出帆　基隆　門司神戶行　富士丸　五月廿五日午前十一時　大和丸　六月一日午後一時　上海內地行　宮崎丸　六月五日午前十時　香港歐洲行　箱根丸　六月十五日午後四時發

國辰馬汽船出帆　辰和丸　五月廿四日基隆入港

國大連汽船出帆　基隆　大連行　山東丸　六月二日午後五時　山西丸　六月十二日午後五時　丸一組

銘酒　忠勇

くすりをあわせます　處方調劑致します　臺北市榮町四丁目十一番地　信生堂藥局　電話三八九番

內科　小兒科　レントゲン科　久保醫院　（入院隨意）醫學博士久保全　基隆市日新町二　電話八三八番

藥　總ゆる新藥賣藥を網羅して居ります　廣生堂藥舖　臺北市榮町四　電話二九九番　◎地方御注文は至急便利に御發送仕候

清酒　白鶴　孝暎一杯價千金　白鶴一杯價萬金　臺北臺南　近藤商會

名產　貝羊羹とメロー　は京町通　かるた屋

軍人會に竹腰の國防服

台北　長谷川商行

東京　大谷金庫　このかまさに時の役に立つのは　この金庫に限る！

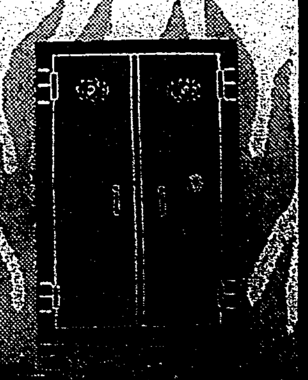

婦人倶樂部 六月特大號 が斷然大人氣

堂々たる三大奮發附錄!! 書店で實物を御覽下さい

第一豪華大附錄

夏の新型 婦人子供簡單服三百種

深切第一・實用第一・經濟第一!各界の名流婦人方、一流專門家まで擧って御推奬!引ッ張り凧!

他では絶對に得られぬ、ズバ拔けた十大特長!これだから婦人倶樂部の洋服附錄は見逃せぬと大評判!賣切れぬ中に早くお求め下さい

十大特長

① 非常時は先づ簡單服から 安くて、便利で、涼しく、衛生的
② 實物を五一點作つて優秀型を厳選發表 之こそ今年流行の標準です
③ 簡單服ばかりでなくトテモ素敵な 外出服の新型も數多く發表
④ 世界の流行をリードする最新型を 巴里の大百貨店から出品
⑤ 參考スタイル、應用スタイルまで發表 流行型實用型の多いこと日本第一
⑥ 專門家も驚嘆する獨特の大新案 同じ作り方で全然感じを變へる新研究
⑦ 婦人雜誌界最初の素晴しい新計畫 生地はみんな本年流行の新柄使用
⑧ 初めての方でも易々と出來る 全部實驗濟みの深切を説明
⑨ 中年の方にも若い婦人にも實に便利 鯨尺でも、メートルでも出來る
⑩ 婦人倶樂部だけのトテモ親切な新方法 型紙は全部『縫代』つき

◆女兒用ロンパース… ◆男兒用ロンパース… ◆三歳女兒用ドレス… ◆二、三歳女兒用ドレス… ◆二、三歳男兒服… ◆二、三歳男兒服… ◆三、四歳女兒用ドレス… ◆三、四歳男兒服…

◆四、五歳女兒用ドレス… ◆四、五歳女兒用ドレス… ◆五、六歳女兒用ドレス… ◆五、六歳女兒用ドレス… ◆五、六歳男兒服… ◆六、七歳女兒用ドレス… ◆六、七歳女兒用ドレス… ◆六、七歳女兒用ドレス… ◆七、八歳少女用ドレス…

◆七、八歳少女用ドレス… ◆八、九歳少女用ドレス… ◆八、九歳少女用ドレス… ◆九、十歳少女用ドレス… ◆九、十歳少女用ドレス… ◆十、十一歳少女用ドレス… ◆十一、十二歳少女用ドレス… ◆十二、十三歳少女用ドレス…

◆十三、四歳少女用ドレス… ◆十四、五歳少女用ドレス… ◆女學生用ホーム・ドレス… ◆女學生用外出服… ◆婦人・女學生用ツーピース・ドレス…

◆婦人、女學生用ドレス… ◆婦人、女學生用ドレス… ◆婦人用外出服… ◆婦人用ホーム・ドレス… ◆婦人用ドレス… ◆婦人用ホーム・ドレス… ◆婦人用ホーム・ドレス… ◆四、五歳女兒用ドレス…

◆五、六歳女兒用ドレス… ◆五、六歳男兒服… ◆六、七歳女兒用ドレス… ◆六、七歳男兒服… ◆七、八歳少女用ドレス… ◆八、九歳少女用ドレス… ◆九、十歳少女用ドレス… ◆十、十一歳少女用ドレス…

◆十二、三歳少女用ドレス… ◆イヴニング・ドレス… ◆若向婦人用ドレス… ◆婦人、女學生用ホーム・ドレス… ◆お嬢様向アフターヌン・ドレス… ◆婦人用ドレス…

◆婦人用ドレス… ◆婦人用ツーピース・ドレス… ◆婦人用ドレス… ◆婦人用ドレス… ◆婦人用ドレス…

◆婦人用スーツ… ◆婦人用スポーツ・ドレス… ◆婦人用ホーム・ドレス… ◆婦人用セミ・イヴニング… ◆若奥様向ドレス…

この外應用デザイン三十四種!

洋服附錄は何處でも早くから計畫する爲、古い柄やありふれた柄が隨分ありますが「婦人倶樂部」のは非常な苦心で今年の流行新型ばかりを發表しましたから、何處へ行っても笑はれません

第二大附錄

二色刷りでトテモ分りよく、實際に役立つ!夏の新型婦人子供簡單服

全部縫代つき

實物大型紙二十種

子供物から大人物まで、特に型のよい物ばかりを選んで二十種發表!普通一種の型紙を買っても五十錢位はしますから、これだけでも偉い値打!

然も型紙には縫代のついてないものがよくあつて、うつかり「裁つて大變な損をすることがありますが、婦人倶樂部のは何れも縫代つきですから、初心者でも安心です

第三書籍大附錄

母の相談相手

愛兒の實際的導き方

三田谷治療教育院長 三田谷博士著

本書は近代兒童心理學の大權威三田谷博士が、二十餘年の研究によつて得たる子供の正しき導き方、優良兒に育て上げる急所を、一々實例入りで公開した大名著!これこそ本誌愛讀者のみが得られる大特典

全部實例入り!讀んだその日からスグ役立つ育兒の虎の巻!

愛兒の惡い癖 惡い性の矯し方

◆神經質の子供の矯し方… ◆癇の強い子供の矯し方… ◆意氣地のない子供の矯し方… ◆臆病な子供の矯し方… ◆嫉み癖のある子供の矯し方… ◆寝ぼけ癖のある子供の矯し方… ◆食物に好嫌のある子供の矯し方… ◆我儘な子供の矯し方… ◆怠ける子供の矯し方… ◆物事に飽き易い子供の矯し方… ◆ませた子供の矯し方… ◆強情な子供の矯し方… ◆ひねくれた子供の矯し方… ◆意地惡るな子供の矯し方… ◆亂暴な子供の矯し方… ◆殘忍な子供の矯し方… ◆陰日方のある子供の矯し方… ◆嘘をいふ子供の矯し方… ◆盗癖のある子供の矯し方… ◆慾ばりな子供の矯し方… ◆物を粗末にする子供の矯し方… ◆やりっ放しの子供の矯し方… ◆買喰ひをする子供の矯し方… ◆間食をしたがる子供の矯し方… ◆どもりの子供の矯し方… ◆左利きの子供の矯し方… ◆寝つきの惡い子供の矯し方… ◆寝起めの惡い子供の矯し方… ◆夜尿症の子供の矯し方… ◆性器を弄ぶ癖のある子供の矯し方…

良い子 優れた子に導く急所

◆子供の上手な叱り方… ◆上手な褒め方… ◆子供の上手な罰し方… ◆上手な褒美の與へ方… ◆玩具と繪本の正しい與へ方… ◆金錢教育の施し方… ◆一人子の上手な導き方… ◆父親のない子供の育て方… ◆生さぬ仲の子供の導き方… ◆女中がゐる家庭の子供の導き方… ◆身體を丈夫にする習慣の養ひ方… ◆勤勉努力の習慣の養ひ方… ◆自立自營の精神の養ひ方… ◆正義觀念の養ひ方… ◆神佛を崇ぶ習慣の養ひ方… ◆忠君愛國の精神の養ひ方…

●三大附錄つき定價七十五錢!(送料十四錢) 全國書店にあります

發行所 東京 大日本雄辯會講談社

▲たゞ一人の娘を嫁がせた永井遊相夫人の慈愛

二十餘年手一つで育んだ令嬢愛子さんを、ダム決壊の大慘禍のあつた… に嫁がせた永井夫人が「よき花と咲くやうに、よき實を結ぶ樣に」と切々の母の慈愛を語る

神に祀られた戰死者遺族の大感激座談會

▲實を結ぶ七年の恋 萬里小路伯令嬢と山岸元中尉の結婚秘話

▲新婚奥様の『新しき生活』報告座談會

▲職業婦人に與ふるの書 菊池寛

▲御用聞から奥様方に 買物の秘訣を打明ける座談會

▲ニキビに特効ある家庭新療法

▲お乳がトテモ良く出る樣になる新療法

▲心から夫に感謝した妻の手記

▲良人の値打を上げる妻の心得十ケ條

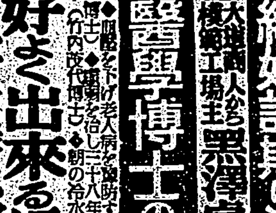

結婚詐欺に逢った一婦人涙の告白

▲大尉兵人から模範工場主 黒澤貞次郎夫妻の苦闘出世物語

醫學博士の實行してゐる健康法

▲安くて恰好よく出來る婦人雨コートの作り方

▲一日に四五枚は楽に出來る浴衣の奥田式早縫法

お料理

奥様顧問 家庭電室セクション

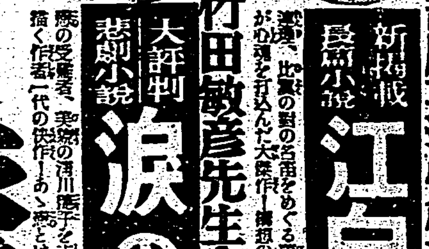

▲驚くべき效果ある近視乱視の指壓自己療法 椎名龍徳

吉川英治先生會心の大傑作! 新掲載 長篇小説 江戸長恨歌

竹田敏彦先生會心の大傑作! 大評判 悲劇小説 涙の責任

▲懸賞小説 女性の戰ひ 菊池寛
▲懸賞小説 春雷 加藤武雄
▲現代小説 日本の薔薇 林芙美子
▲諧謔小説 新花嫁かるた 中野實
▲股旅小説 お尻街道 子母澤寛
▲明治小説 月夜紅梅 邦枝完二
▲讀切小説 和ぎの鞭 田中貢太郎
▲讀切小説 愛の画像 廣津和郎
▲讀切小説 かりそめの旅 野澤純